www.mestokralupy.cz ❑ www.kralupskyzpravodaj.cz

Kralupský Zpravodaj

Měsíčník města Kralupy nad Vltavou PROSINEC / 2015 15 Kč

Tatínku, jak se jmenuje TAHLE HORA?

TÉMA MĚSÍCE

FOTO: MICHAL KURZ

I takové otázky si kladou turisté, kteří projíždějí naším regionem, konkrétně kolem skládky, která vyrostla mezi městy Veltrusy a Kralupy u parku Strachov.

Jedná se o skládku stavební suti, která je sem navážena již od roku 2008 a hora „nenápadně“ narostla do rozměru, kdy je zde uloženo na 1 milion m³ suti a vedle velké haldy přibyla ještě jedna menší.

O celé kauze jsme již informovali nejen v tištěné verzi Zpravodaje, ale i jeho online podobě, zajímají se o ni i další média včetně České televize.

Starosta Veltrus pan Filip Volák k této situaci dodává: „Na našem území vyrostl cca 50 m vysoký kopec nedaleko říční nivy a záplavového území, který znamená nenávratnou negativní změnu krajinného rázu, zhoršený vliv na okolí – v těsném sousedství je zahrádkářská kolonie, zvýšenou prašnost v obci i okolí, znečišťování komunikací a zvýšenou rizikovost dopravních nehod.

Mimo jiného jsou na skládku ukládány nepovolené odpady (např. plasty, pneumatiky), inertní materiál má nepovolenou velikost, která má být jen do 20 cm, ale skutečnost je jiná, což potvrdila i Česká inspekce ŽP. A dále stavebník nedodržuje to, co přislíbil (smluvně i ústně), především zajištění čištění aut při výjezdu ze skládky, předložení rozpočtu na rekultivaci a jiné.

Město Veltrusy na základě doplnění pozemku pro „druhou haldu“ (tzv. oprava zřejmých nesprávností), které provedl Stavební úřad ve Veltrusech v květnu 2015 a Krajský úřad jej následně potvrdil (srpen 2015), tak toto rozhodnutí rozporoval podáním správní žaloby u Krajského soudu v Praze. Soud 4. 11. 2015 přiznal žalobě odkladný účinek, což znamená, že navážky na skládku musí ustat do výsledku soudního procesu. Stavební úřad Veltrusy vydal následně 6. 11. 2015 Rozhodnutí, ve kterém nařídil zastavit s okamžitou platností všechny stavební práce v rámci terénních úprav v lokalitě bývalé pískovny „Strachov“ na pozemku, který se týká druhé haldy. Na tu se však intenzivně naváželo do 13. 11. 2015.“

Navážky prozatím ustaly, provoz nákladních aut však nezmizí úplně. V současné době dochází k navážení zeminy a modelaci vyšší haldy, která by měla být příští rok ozeleněna. Odstranění této skládky však může být jen zbožným přáním místních obyvatel i samospráv dotčených obcí.

RADKA HOLEŠTOVÁ

ADVENT v KD Vltava

UDĚLEJTE SI RADOST JEŠTĚ PŘED VÁNOCI

12. 12. - sobota - 16:00 hodin

Vánoční očekávání

ONDŘEJ RUML

– koncert s ochutnávkou vín

15. 12. - úterý - 19:30 hodin

Hřebíčková s Onufrákovou meditují aneb

DĚVKY OD ARBESA

TIP NA VÁNOČNÍ DÁREK

- abonentka do KD Vltava na jarní sezónu

Podrobnější informace na stranách 13 – 15.

Vážení a milí,

je tu prosinec – pro mnohé nejkrásnější měsíc v roce – vánoční svátky na nás dýchnou svou atmosférou a navodí převážně příjemné a láskou naplněné pocity. Znám ale spoustu lidí, kteří nejsou v tomto

čase šťastní a například Vánoce by nejraději vynechali. Přesto i jim přeji, aby tento měsíc přinesl minimálně jeden šťastný a nezapomenutelný den, který obohatí celý život...

Prosinec je ale i měsícem, kdy končí další rok – měsíc, kdy bilancujeme, kalkulujeme, plánujeme a přehodnocujeme své dosavadní činy. A stejně jako v běžném životě, i na stránkách Zpravodaje něco končí a něco jiného začíná... Tento měsíc si přečtete poslední díl seriálu o archeologii - Perličky z Kralupska, který připravoval pan Václav Fencl. Ráda bych mu na tomto místě ještě jednou poděkovala za jeho práci.

A jako protipól tomuto tématu startuje rubrika O čem se mluví (viz strana 4 tohoto čísla), kde se chceme věnovat aktuálnímu dění v našem městě. Na této stránce bychom rádi prezentovali i Vaše názory, bez cenzury, jak danou situaci vnímáte. Kromě toho, že by Vaše postřehy neměly obsahovat vulgární výrazy, tak celý text by se měl vejít do délky 1 000 znaků včetně mezer.

I v lednovém vydání Zpravodaje se budeme věnovat tématu Herny ve městě, takže pokud byste se chtěli vyjádřit, máte možnost. Samozřejmě uvítám i náměty na další témata, která vás momentálně trápí nebo by zasloužily více pozornosti či návrhy řešení.

Těším se na další spolupráci s Vámi a přeji všem, ať už čtenářům, dopisovatelům, inzerentům či distributorům Zpravodaje ***pohodové prožití adventních dnů, láskyplné Vánoce, dětem dárky od Ježíška, které si přejí a zaslouží a všem hromadu zdraví, optimismu, tolerance a pohody!***

RADKA HOLEŠTOVÁ,
ŠÉFREDAKTORKA

KALENDÁŘ AKCÍ JE KE STAŽENÍ NA
WWW.KRALUPSKYZPRAVODAJ.CZ

VEŘEJNÉ JEDNÁNÍ

zastupitelstva města se koná

v 17 hodin
v hlavní zasedací místnosti MěÚ Kralupy n. Vlt.

UZÁVĚRKY vydání LEDEN

uzávěrka příjmu inzerce: 14. 12. 2015, 12 hodin; uzávěrka pro příjem článků a pozvánek: 17. 12. 2015, 12 hodin.

STŘÍPKY z jednání Rady města Kralupy nad Vltavou

◆ **Rada města (dále jen RM) schválila** vyhlášení veřejné zakázky na stavební práce s názvem „Komunikace pro 21 rodinných domů v lokalitě Nad Hostibejkem, Kralupy nad Vltavou“.

◆ **RM vzala na vědomí** provedení opatření proti zemní vlhkosti v objektu MŠ J. Holuba v Kralupech nad Vltavou zhotovitelem Bartolomějem Durdoněm, za celkovou cenu 65.377 Kč.

◆ **RM schválila** dodavatele projektové dokumentace pro územní řízení a pro provedení stavby na akci „Úpravy prostoru před kulturním domem Vltava – II. etapa“, a to A. D. U. atelier z Kralup nad Vltavou, za celkovou cenu 129.470 Kč vč. DPH.

◆ **RM doporučila** ZM schválit dotaci pro Semiramis Centrum terénních programů na rok 2016 ve výši 120.000 Kč a pro Semiramis Centrum primárních programů ve výši 152.000 Kč.

◆ **RM vzala na vědomí** výběr dodavatele služby „Sběr bioodpadů přímo z domácností v roce 2016“, kterým se stala společnost Regios a. s. z Velkých Přílep, s nejnižší nabídkovou cenou 1.000 Kč bez DPH za 1 tunu svezeného bioodpadu včetně jeho uložení na kompostárnu. Obor životního prostředí následně uzavře smlouvu s vybraným dodavatelem.

◆ **RM vzala na vědomí** provedení zakázky „Ozelenění záhonů a teras kolem infocentra u Masarykova mostu“ firmou Forgarden, Ing. Milan Janda z Kralup nad Vltavou, za cenu 346.011 Kč vč. DPH.

◆ **RM vzala na vědomí** uzavření mateřských škol v době vánočních prázdnin, a to:
MŠ Kralupy nad Vltavou, Dr. E. Beneše
od 23. 12. 2015 do 3. 1. 2016,
MŠ Kralupy nad Vltavou, Gen. Klapálka
od 23. 12. 2015 do 3. 1. 2016,
ZŠ a MŠ Kralupy nad Vltavou, Třebízského
od 24. 12. 2015 do 3. 1. 2016.

◆ **RM schválila** výši příspěvku na provoz PID linky č. 458 v dohodnutých měsíčních částkách: Veltrusy 1.700 Kč, Nelahozeves 16.000 Kč, Nová Ves 1.500 Kč, Kralupy n. Vlt. cca 41.500 Kč.

PID PRAŽSKÁ INTEGROVANÁ DOPRAVA

K 1. lednu 2016 se připravuje na základě dohody města Kralupy nad Vltavou, okolních obcí a organizace ROPID začlenění linek MHD Kralupy nad Vltavou do systému Pražské integrované dopravy. Současné linky č. 1 a 2 nově vyjedou pod označením 457 a 458. Cestující tak získají možnost kombinovat kralupskou MHD s ostatními železničními i autobusovými linkami PID. Zároveň však zůstane zachována alternativa místního jízdného pro jednorázové cesty kralupskou MHD.

Další informace najdete na www.kralupskyzpravodaj.cz

Ve dnech 28., 30. a 31. 12. 2015 dojde k odstávce systému na správním odboru MěÚ, konkrétně u občanských průkazů a cestovních dokladů.
Z tohoto důvodu nebude možné přijímat žádosti o vydání nového dokladu a ani vydat doklad nový. Děkujeme za pochopení.

ROZPIS STANOVIŠŤ MOBILNÍHO ODPADU

Po: Lobeček - tenisové kurty .....14:00 - 14:50
Lobeček - nábř. J. Holuba .....15:00 - 15:50

Út: Lobeček - ulice Máchova.....14:00 - 14:50
Poděbradova ul.....15:00 - 15:50
Cukrovar (hala).....16:00 - 16:50
POUZE 10.2., 21.4., 21.7., 20.10.
Hostibejk.....16:00 - 16:30
KROMĚ 10.2., 21.4., 21.7., 20.10.
Lobeč - Purkyňovo nám.....16:35 - 16:50
KROMĚ 10.2., 21.4., 21.7., 20.10.

St: U gymnázia .....14:00 - 14:50
Mánesova ul.....15:00 - 15:50

Čt: Lidové nám. .....14:00 - 14:50
Mlýnská ul.....15:00 - 15:50

Pá: Minice - požární zbrojnice .....14:00 - 14:50
Zeměchy .....15:00 - 15:50

TERMÍNY MOBILNÍHO SVOZU

PROSINEC
30. 11. - 4. 12.....bioodpad
- pouze za příznivého počasí

**Kralupský Zpravodaj (periodický tisk územního samosprávného celku) vydává Kulturní a společenské středisko v Kralupech nad Vltavou, nám. J. Seiferta 706, 278 01 Kralupy nad Vltavou, IČ: 00353574.
Povoleno pod ev. č. MK ČR E 10704. Periodicita: měsíční (vyjma měsíce srpna).
Místo vydání: Kralupy nad Vltavou, Veltrusy, Nelahozeves, Olovnice, Chvatěruby.
Adresa redakce: KD Vltava, nám. J. Seiferta 706, Kralupy nad Vltavou, tel. č.: 315 727 827, 734 695 013, e-mail: zpravodaj@mestokralupy.cz. Šéfredaktorka: Radka Holeštová, grafická úprava: Jan Doležálek.
Redakční rada: Petr Holeček, Bc. Jindřich Kohm, Bc. Hana Bozděchová, Martin Odvody.
Za obsahovou správnost zodpovídají autoři příspěvků. Články mohou být redakčně kráceny.
Vyšlo: 1. 12. 2015. Příští číslo vyjde 4. 1. 2016.**

Turistické centrum u Masarykova mostu hledá nového nájemce

Dne 11. listopadu 2015 navštívil naše město Ing. Václav Chytil, ředitel Regionální rady regionu soudržnosti Střední Čechy, za účelem přestřižení pásky u nového Turistického centra na úpatí Masarykova mostu. Město získalo na tuto akci dotaci ve výši 9 mil. Kč. V současné době je však Turistické centrum zavřené, a to z důvodu odstoupení vybraného nájemce od své nabídky. Proto Rada města Kralupy nad Vltavou dne 3. listopadu 2015 zrušila výběrové řízení a schválila vypsání nového výběrového řízení na pronájem nebytových prostor o rozloze 108,70 m² v budově čp. 22 a teras včetně přístřešku pro popelnice o rozloze 178 m².

Slavnostní otevření nového Turistického centra

2X FOTO: LENKA MORAVCOVÁ

ÚČEL PRONÁJMU: zřízení a provoz infocentra s občerstvením

PODMÍNKY NÁJMU:

- nájem na dobu určitou 5 let
- zřízení jednoho pracovního místa na hlavní pracovní poměr (pracovník infocentra) se znalostí jednoho světového jazyka
- nájemce bude zřizovatelem informačního centra a musí provést certifikaci IC
- nájemce bude prodávat upomínkové předměty
- otvírací doba infocentra bude totožná s otvírací dobou občerstvení
- minimální celoroční otvírací doba infocentra od pondělí do neděle od 10 do 16 hodin
- nájemce na své náklady zajistí vybavení kuchyně včetně příručního skladu
- nájemce provede veškeré úpravy potřebné k provozu občerstvení na vlastní náklady tak, aby provoz byl zahájen nejpozději 1. 3. 2016
- nájemce bude zajišťovat zákonné revize vlastního vybavení na své náklady
- nájemce bude zajišťovat obvyklou údržbu předmětu pronájmu
- spotřebu energií hradí nájemce na své náklady

VYBAVENÍ INFOCENTRA:
(zajištěno Městem Kralupy nad Vltavou)

- dvě počítačové sestavy
- promítací plátno
- dataprojektor
- židle a stoly v prostoru pro zákazníky infocentra včetně terasy
- vnitřní vitríny pro předměty infocentra

ŽÁDOST MUSÍ BÝT PODÁNA V ZALEPENÉ OBÁLCE S OZNAČENÍM NÁPISEM:
„Infocentrum s občerstvením – NEOTVÍRAT“.

Žádosti lze poslat poštou na adresu: Městský úřad Kralupy nad Vltavou, Palackého nám. 1, 278 01 Kralupy nad Vltavou nebo doručit osobně do podatelny MěÚ Kralupy nad Vltavou v přízemí, **NEJPOZDĚJI DO 10. 12. 2015 DO 12 HODIN**.

Obálky se žádostmi budou otevřeny veřejně dne 10. 12. 2015 ve 12:30 hodin v zasedací místnosti č. 325 MěÚ Kralupy nad Vltavou.

Úplné znění této výzvy je uveřejněno na úřední desce MěÚ Kralupy nad Vltavou!

Další prostor v centru města je opraven

Během listopadu probíhaly plánované stavební práce na opravě chodníku a terasy u nákupního střediska Říp v Kralupech nad Vltavou na křižovatce ulic S. K. Neumanna a Nerudova. Původní asfaltový povrch a betonová dlažba byly nahrazeny novou zámkovou dlažbou, která navazuje na již opravený chodník podél kruhového objezdu. Upraveny byly i záhony s palisádami a místo zábradlí zde budou umístěny dřevěné posedové lavice, stejně jako na rohu Jiráskovy ulice.

Stavební práce prováděla na základě výběrového řízení společnost STAVEBNÍ FIRMA NEUMANN z Mělníka za celkovou cenu 664.469 Kč. Celá tato částka je hrazena z rozpočtu města Kralupy nad Vltavou.

RADKA HOLEŠTOVÁ

2X FOTO: RADKA HOLEŠTOVÁ

Oprava chodníku u OD Říp – stav ke dni 19. listopadu 2015

Kralupská Bára dostala nový kabát

U skautského domu zvaného „Bára“ bylo od září rušno. Dne 10. 9. 2015 nastoupili dělníci ze společnosti Stavební firma Neumann s. r. o. a oblékli budovu do nového kabátu, vyměnili střešní krytinu a nevyhovující okenní výplně. Nyní, když pojedete Přemyslovou či Šafaříkovou ulicí, si jistě všimnete zrekonstruované budovy, kterou využívají kralupští skauti a označují ji střediskem Střelka.

Městu Kralupy nad Vltavou se na tuto rekonstrukci podařilo získat dotaci z Operačního programu Životní prostředí ve výši 1.339.280 Kč. Celkové náklady na tuto akci se pohybují ve výši dvou milionů.

LENKA MORAVCOVÁ

› O ČEM SE MLUVÍ ‹

Další herna v centru Kralup nad Vltavou

ROZHOVOR s... **Kateřinou Procházkovou, starostkou T.J. Sokol Kralupy**

Jak proběhl prodej budovy bývalého Kina Střed?

Tělocvičná jednota Sokol Kralupy nad Vltavou (dále jen T.J. Sokol) se rozhodla prodat část jedné ze svých nemovitostí, část bývalého Kina Střed. Objekt se nachází na pozemku parcely č. 143/4 v katastrálním území Kralupy nad Vltavou. Budova je pro prodej rozdělena číslem popisným na dvě části. Jedna část, kterou provozuje firma J+V Tylšarovi jako Fotoateliér, Sokolu zůstane a bude ji nadále pronajímat (ke stejnému účelu) a druhá část je předmětem prodeje.

Co vás vedlo k rozhodnutí budovu prodat?

Důvodem je celkový neekonomický (proděleční) stav budovy od roku 2007, kdy T.J. Sokol ztratila jednotlivým pronajímáním a opravami částku ve výši 420.000 Kč. V této budově se vystřídali čtyři nájemníci a žádný z nich nedokázal provozovat tuto budovu ekonomicky ve správných číslech. Poslední nájemce dlužil a přestal restauraci s hernou provozovat (skoro rok byla budova nevyužívána).

V jakém stavu tedy tato nemovitost momentálně je?

Budova je relativně opravena zvenčí (fasády), ale střecha bude potřebovat centrální opravu a sklep je také nevyhovující. Budova stojí v záplavovém pásmu (byla dvakrát vytopena), Česká obec sokolská vypovídá centrální pojistku a budovu lze jen špatně pojistit. T.J. Sokol Kralupy nemůže tuto budovu sama provozovat. Cvičební prostor budovy je zcela nevyhovující, budova spadá do energetické třídy E a velikost nesplňuje rozměry tělocvičny.

Jakým způsobem jste budovu nabízeli k prodeji?

O prodeji jsme začali uvažovat již v roce 2013 - předběžný prodej byl schválen řádnou valnou hromadou (začali jsme hledat zájemce a nabízet budovu k prodeji). Budovu jsme nabídli ke koupi Městu Kralupy, veřejná nabídka proběhla i přes Kralupský Zpravodaj, sokolské nástěnky a web atd.

FOTO: RADKA HOLEŠTOVÁ

Nakonec zde ale vznikla herna…

Ano, na konci roku 2014 schválila mimořádná valná hromada konkrétního kupujícího, firmu Queens Games a. s. (ve hře nakonec zůstali dva zájemci s podobným záměrem). Vybraná firma provozuje v části koupené budovy tiché kasino (schválené MŠMT a Stavebním úřadem Kralupy nad Vltavou).

Jak využijete finance z prodeje budovy?

Peníze z prodeje Kina Střed půjdou na rozšíření sokolského sportovního areálu (rozšíření tělocvičny, nářaďovny a ostatního příslušenství), tak aby pokračoval viditelný rozvoj kralupského Sokola. ■

REAKCI VEDENÍ MĚSTA PŘINESE LEDNOVÉ VYDÁNÍ ZPRAVODAJE

MYSLÍTE SI, ŽE POČET HEREN V KRALUPECH NĚJAK SOUVISÍ SE ZVÝŠENÍM ZLOČINNOSTI VE MĚSTĚ?

Odpovídá Mgr. Tereza Dobrovolná,
manažer prevence kriminality Městské policie Kralupy nad Vltavou

„S problémem heren, barů a hospůdek, kde jsou umístěny výherní automaty, se potýká téměř každé větší město a výjimkou bohužel nejsou ani Kralupy. Gamblerství jako sociálně-patologický jev je naší společností považováno za pohoršující, nemorální, provokující, špatné a nebezpečné, protože je spojeno s jinými druhy závislostí, například na drogách a také různými formami kriminality. Závislé osoby dokážou prohrát ohromné částky, což má často za následek zásadní narušení mezilidských vztahů a existenční potíže nejen samotných hráčů, ale často i jejich blízkých. A proto, když se neléčí, přijdou o peníze, zadluží se a mají velké problémy. Mnozí hráči získávají závislost na hře, rostoucí finanční problémy se snaží vyřešit další účastí ve hře a ocitají se tak v bludném kruhu. Pravidla her jsou přitom nastavena z dlouhodobého hlediska pro hráče účelně nevýhodně.

V některých městech se pokusili regulovat hazard prostřednictvím omezení provozní doby např. od 11:00 do 20:00 hodin, což dle našeho názoru je alespoň z části možná cesta, jakou by se i naše město mohlo ubírat. V praxi by to také znamenalo, že podniky, které jsou otevřeny non-stop, by v případě umístění výherních hracích automatů tyto provozovaly pouze ve výše uvedené době.“

Provozovat hernu nemůže kdokoli

K zahájení provozování herny nebo kasina vede složitý povolovací proces. Základním pravidlem je, že hernu může provozovat pouze akciová společnost s daným kapitálem po splnění mnoha podmínek. Pokud se jedná o provoz herny s výherními hracími přístroji, správní řízení probíhá na úrovni živnostenského úřadu. V případě dalších loterií a her musí vydat povolení ministerstvo financí. Veškeré právní náležitosti upravuje Zákon o loteriích č. 202/1990 Sb.

Z herních automatů dostalo město Kralupy nad Vltavou v loňském roce odvody ve výši cca 14,8 mil. Kč. Zhruba stejný příspěvek se očekává i letos. Tyto odvody navyšují příjmovou část rozpočtu města.

DISKUSE O NOVÉ HERNĚ V KRALUPECH SE VEDLA I NA SOCIÁLNÍCH SÍTÍCH, ZDE STRUČNÝ VÝBĚR ZE SKUPINY KRALUPY NAD VLTAVOU NA FACEBOOKU

29. 9. 2015 ...V dnešní době, kdy města bojují za to, aby hrací podniky vymizely, se v Kralupech rodí nový?? Nestačí už jedna herna vedle pekárny? Jaký máte na to názor? Není zde něco špatně, pokud město povolí tento druh podniku...? Je zde snaha o pěkné centrum, ale tohle jsem si nepředstavovala.

30. 9. Ta herna mě šokovala... Teď abych se kolem bála chodit v noci z práce... jako by nestačilo, že je jedna vedle Klusáčků, že sociální existence se válí kolem nádraží v parku...

30. 9. ...Je to hazard, ale pokud majitel dodrží určitou úroveň provozu, tak se nebudeme muset bát v nočních hodinách procházet kolem...

5. 10. To mě opravdu zaráží, že naše město v dnešní době ještě stále nemá žádnou vyhlášku na regulaci hazardu. Že by hazardní lobby fungovala i v našem městě? Přál bych si a věřím, že v brzké době dojde k nápravě a zastupitelé takovou vyhlášku zřídí.

Jaký osud čeká hotel Praha?

Na veřejném jednání Zastupitelstva města Kralupy nad Vltavou ve středu 4. listopadu 2015 byla projednána Petice občanů proti bourání hotelu Praha v centru města. Přítomní organizátoři petice přednesli své připomínky proti odstranění této budovy na Palackého náměstí i s argumenty pro její zachování. Zastupitelstvo vzalo tuto Petici na vědomí s tím, že až bude komplexně připraven projekt na úpravu vzhledu nového náměstí, bude svoláno mimořádné veřejné jednání, aby se každý z občanů města mohl s jeho podobou seznámit a udělat si na něj svůj názor a pohled.

PETR HOLEČEK, STAROSTA KRALUP NAD VLTAVOU

Kontaktní pracoviště úřadu práce v Kralupech změnilo adresu

Od úterý 1. 12. 2015 najdete Kontaktní pracoviště Úřadu práce ČR (ÚP ČR) v Kralupech nad Vltavou na nové adrese – Palackého náměstí 6.

Celé kontaktní pracoviště, tedy oddělení nepojistných sociálních dávek – hmotné nouze, státní sociální podpory a dávek pěstounské péče a dávek pro osoby se zdravotním postižením a příspěvku na péči a oddělení zprostředkování, evidence a podpory v nezaměstnanosti se přestěhovaly do administrativní budovy na adrese Palackého nám. 6, Kralupy nad Vltavou.

Důvodem stěhování byla snaha ÚP ČR zajistit klientům co nejlepší servis. Došlo k sestěhování kontaktního pracoviště do jedné budovy v centru, jen pár kroků od městského úřadu. Nové prostory se nachází v objektu, který je v majetku Města Kralupy nad Vltavou a který prošel několikaměsíční rekonstrukcí pro potřeby úřadu práce.

Stávající pracoviště v Přemyslově ulici mělo omezenou kapacitu a ani dispoziční řešení jeho interiéru nebylo ideální. Klientům tak bude úřad práce moci nabídnout vyřizování všech záležitostí na jednom místě v novém důstojném prostředí. Budova, do které se pracoviště nastěhovala, je situována v centru města a je dobře dostupná městskou hromadnou dopravou a má bezbariérový vstup.

Chtěla bych touto cestou poděkovat panu starostovi P. Holečkovi za jeho vstřícnost a podporu celého projektu, bez které by nikdy nedošlo k jeho realizaci. Slova uznání a poděkování patří i dalším pracovníkům MěÚ Kralupy n. Vlt., jmenovitě paní M. Horčičkové, D. Osladilovi a J. Karvánkovi za jejich profesionální přístup, ochotu ke spolupráci a operativní řešení všech problémů, které se v průběhu rekonstrukce vyskytly.

IVANA BEJROVÁ, ŘEDITELKA KOP ÚP KRALUPY N. VLT.

Nad dotazy čtenářů

Jakou oznamovací povinnost má výbor Společenství vlastníků (SV) panelového domu o vyšším počtu bytových jednotek v případě, že vlastník jedné bytové jednotky svou jednotku pronajímá za určitou úplatu?

Musí z této částky platit státu daně? Je to ošetřeno nějakým paragrafem? Má SV povinnost tuto záležitost někam hlásit?

ODPOVÍDÁ
JUDr. Vlastimil Hůla, právník odboru kancelář tajemníka MěÚ Kralupy nad Vltavou

Společenství vlastníků bytových jednotek (SVBJ) žádnou oznamovací povinnost nemá. Pronajímatel bytu, který má byt v osobním vlastnictví, může byt pronajímat v souladu s ust. § 2236 a násl., zák. č. 89/2012 Sb., občanský zákoník, v platném znění.

Pokud je pronajímatel členem SVBJ, měl by mít jeho souhlas k tomuto úkonu.

Pokud se jedná o povinnost pronajímatele hradit státu daň z pronájmu bytu, postupuje se podle § 9 zákona o daních z příjmu č. 586/1992 Sb., ve znění pozdějších předpisů. Jedná se o tzv. nahodilý příjem nepodléhající povinnosti vyplývající ze živnostenského oprávnění. Pronajímatel má povinnost podat daňové přiznání.

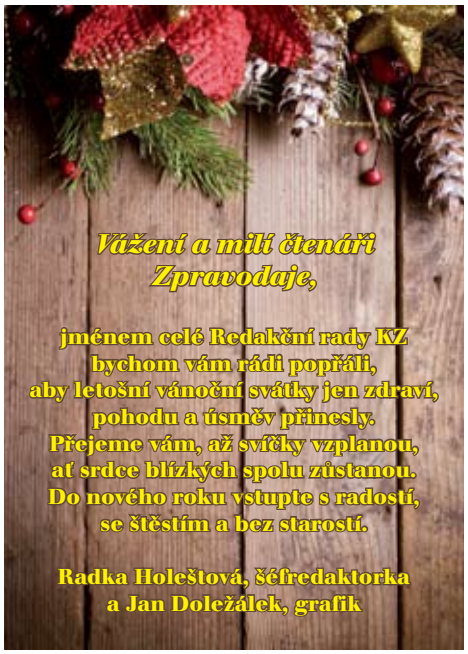

Významní občané převzali CENU STAROSTY MĚSTA

Oceňování občanů se již tradičně koná u příležitosti výročí povýšení městyse Kralupy na město Kralupy nad Vltavou. Městem se Kralupy nad Vltavou staly 22. 11. 1902.
Čtvrteční podvečer – 19. listopad 2015 – se jistě zapíše do paměti občanům našeho města, které za jejich dosavadní činnost a zásluhy ocenil starosta Kralup nad Vltavou pan Petr Holeček.

FOTO: JIŘÍ HERAIN

DIVADELNÍ SPOLEK SCÉNA KRALUPY NAD VLTAVOU

Amatérské divadlo má v Kralupech bohatou tradici a současný divadelní soubor je přímým následovníkem dřívějších spolků. V uchované jednatelské knize z roku 1930 se lze dočíst, že Scénu založili členové Dramatického odboru Sokola.

Od roku 1976 má Scéna vlastní divadelní klub, který si v rámci akce „Z“ postavili divadelníci za budovou kulturního domu. Z původní zkušebny a kulisárny postupně prostor přestavěli na malý divadelní sál s kapacitou 60 diváků.

Stávající generace začala do souboru přibývat v 90. letech. Aktivních členů ve věku od 20 do 80 let má Scéna víc jak pětadvacet. Mezi nejznámější současné aktivity patří již 15 let letní divadelní festival Za Vodou a podzimní divadelní přehlídka Tyjátjátra.

A co o své aktivitě řekli sami divadelníci?

„Občas si klademe otázku jak je možné, že nám to společně i napříč generacemi stále funguje a odpověď je vpravdě jednoduchá. Ve „staré divadelní gardě“ byli výborní divadelníci a skvělí lidé. Jsme moc rádi, že jsme měli to štěstí některé potkat v plné síle a odkoukat, jak se divadlo dělá. A především je i nás to prostě bavilo a baví. Tak proto. Děkujeme za přízeň.“

ANTONÍN ŠIMEK

Narodil se a žil v Praze, kde vystudoval stavební průmyslovou školu. Do Kralup ho přivedla až jeho žena Jaroslava, se kterou zde vychoval dva syny. Tento dědeček pěti vnoučat a dvojnásobný pradědeček je stále plný sil.

Jeho velkou zálibou je fotbal, který ho provází celým životem. S fotbalem začal už v osmi letech ve Spartě v Krči. V 16 letech nastoupil do divize „A“ mužstva a na vojně hrál za Duklu. V letech 1961 – 1963 hrál fotbal za Slavii.

Poté, co se v roce 1964 s manželkou přestěhoval do Kralup, začal pan Šimek fotbal trénovat. Pod jeho padesátiletým vedením prošli žáci, dorostenci i dospělí. Pan Šimek je uznávaným trenérem a jeho zálibu ve fotbale zdědil i jeho vnuk.

Zaměstnán byl v Městském podniku služeb a později v okresním bytovém podniku jako šéf tepelného hospodářství.

LADISLAV HRUŠKA

Vyrůstal ve Všestudech a do Kralup přišel před osmi lety za láskou, jeho následnou manželkou Simonou a matkou jejich dvou holčiček, sedmileté Nikolky a osmiměsíční Markétky.

Vystudoval SOU v Neratovicích se zaměřením na obor klempíř, což je práce, kterou se dosud i živí. Vedle hlavního zaměstnání pracuje ještě jako barman v kralupském baru Barakuda.

V červnu tohoto roku zachránil život tonoucímu se čtrnáctiletému chlapci, který v řece Vltavě podcenil své plavecké schopnosti. V ten den byl Láďa na břehu pod mostem a pomáhal stavět stánky s občerstvením pro připravované slavnosti města, když nedaleko uviděl dav lidí hledící do řeky. V ten moment spatřil tonoucího. Neváhal ani vteřinu a i přesto, že věděl, že je od něj nejdále ze všech a jeho záchrana nebude snadná, rozeběhl se a plaval. Proud řeky mladíka unášel dál a dál.

„Myslel jsem na svou rodinu a právě narozenou dceru.“ Věděl, že se nesmí tonoucím nechat strhnout a oba bezpečně dostat zpět na břeh. Chlapce zachytil v jeho posledních silách, kdy se už ztrácel pod hladinou. V ten moment na pomoc připlula i posila na záchranném člunu, kterou si ještě před skokem do Vltavy stačil sám zavolat.

Mladík byl ošetřen a záchrannou službou odvezen k hospitalizaci. Takže vše dobře dopadlo. Jediné, co Ladislava mrzí, že i přes svou snahu už neobdržel žádné informace o tom, jak se zachráněnému chlapci daří.

U Ládi to nebylo poprvé, kdy někomu pomohl, stále se nestačí pozastavovat nad

lidskou lhostejností a neochotou či obamavi poskytnout pomoc. Sám neměl snadné dospívání. V jeho 21 letech musel převzít zodpovědnost za svou rodinu. Proto není divu, když na závěr říká: „Rád bych zabezpečil svou rodinu, abychom si všichni stihli užívat života.“

IVANA SLABÁ

V Kralupech nad Vltavou žije celý život. Se svým mužem Zdeňkem vychovává dvě dcery.

Tato zdravotní sestřička, působící v soukromé zubní ordinaci, nalezla zálibu v loutkovém divadle. V Loutkovém souboru Rolnička, který vznikl v roce 1972, začala působit již ve svých 11 letech. K souboru ji přivedla její maminka s otcem a ona pak přivedla k Rolničce svého muže a mladší dceru Martinu.

Nyní v Rolničce, kterou paní Slabá od roku 2010 vede, působí celkem devět členů, kteří se pravidelně každou středu večer scházejí a připravují vystoupení pro děti. Pohádky si vymýšlejí sami. Vedení loutky, audionahrávka, výprava – ze všeho je cítit osobnost každého z nich.

S marionetami, s nimiž se divadlo hraje, vystupují nejen v kralupském divadélku, ale jsou často zváni na akce konané nejen v našem městě, ale i v okolí. ■

Na výzdobě vánočních Kralup se podílely i děti

Asi jste si všimli, že Kralupy opět po roce zdobí tři vánoční stromy. Těm pozornějším neuniklo, že jsou stromy tak trochu barevnější a veselejší. Na výzdobě se totiž podílely děti z kralupských základních škol. Díky věcnému daru od firmy SYNTHOS Kralupy a. s., která městu věnovala 600 kusů vyřezaných vánočních motivů z polystyrenu, se mohly děti svou kreativitou podílet na vánoční výzdobě města.

A právě tři ozdobené vánoční stromy činí naše město zajímavějším. Všichni asi víme, kde tyto stromy jsou. V Minicích a na Seifertově náměstí se zdobí a rozsvěcí stromy již vzrostlé, ale kde se vzal strom na Palackého náměstí? I ten je z Kralup. Strom darovali manželé Korčekovi, kterým rostl na zahrádce téměř 50 let. Když se do Kralup před 40 lety přistěhovali, tento smrček už dosahoval výšky přes jeden metr. Za tu dobu, kdy Korčekovým na zahrádce rostl, dosáhl výšky téměř 16 metrů a díky dostatečnému světlu a prostoru vyrostl v krásný smrk s pravidelnými větvemi.

Vážení přátelé, chtěla bych touto cestou poděkovat všem, kteří se na výzdobě a vánoční atmosféře města podíleli.

Výroba ozdob na vánoční stromy

FOTO: MIROSLAVA PRAŽÁKOVÁ

Velké díky patří již zmiňované společnosti SYNTHOS Kralupy a. s., společnosti Česká rafinérská a. s. za finanční dar na program Oslavy adventů a ZŠ Komenského, ZŠ Třebízského, ZŠ V. Havla, ZŠ Gen. Klapálka, ZŠ praktické, DDM a také pracovníkům TSM Kralupy. **LENKA CÍSLEROVÁ**

Oslavy adventu 2015
Kralupy nad Vltavou

TŘETÍ ADVENTNÍ NEDĚLE
13. 12. - Seifertovo nám.

16:00 Hudební a zábavný program pod vánočním stromečkem na Seifertově nám. - občerstvení, dílničky pro děti a jiná překvapení
16.00 ZUŠ Kralupy n. Vlt. – lesní rohy
16.15 Vystoupení tanečního souboru DDM Kralupy nad Vltavou
16.40 ZUŠ Kralupy n. Vlt. – Sbor M. Wagnerové
17.15 Ohniví muži – žongléři
17.30 Duo Maima

ČTVRTÝ ADVENT

20. 12. - 16:00 Adventní koncert Dvořákova komorního sboru v kostele Nanebevzetí Panny Marie a sv. Václava v Kralupech nad Vltavou
21. 12. - 09:00 – 17:00 Oslavy 4. adventu na radnici - hudební a taneční vystoupení dětí nejen kralupských škol, občerstvení

DALŠÍ PROGRAM VÁNOČNÍCH DNŮ

1. 12. - 16:30 Andělsko-čertovské setkání (KD Vltava)
1. 12. - 17:30 Adventní koncert – kostel (ZUŠ Kralupy)
5. 12. - 14:00 Předvánoční jarmark a pochod čertů (CVČ Palouček)
8. 12. - 17:30 Adventní koncert – muzeum (ZUŠ Kralupy)
15. 12. - 17:30 Vánoční koncert – sál ZUŠ v hotelu Sport (ZUŠ Kralupy)
21. 12. - 18:00 J. J. Ryba: Česká mše vánoční – kostel (ZUŠ Kralupy)
24. 12. - 07:00 Vánoční maraton / půlmaraton s René Kujanem. Vážně míněný recesistický běh – nejlépe „nazdobený“ běžec obdrží Rendův vánoční dárek. Sraz na terase před kralupskou radnicí.

4. 1. - 09:00 - 17:00 Den otevřených dveří na kralupské radnici - prohlídka všech kanceláří radnice, taneční a hudební vystoupení, občerstvení.

4. 1. - 17:00 Tříkrálový koncert – kostel Kralupy (ZUŠ Kralupy)

www.mestokralupy.cz; www.kralupskyzpravodaj.cz

Novoroční 2016 ohňostroj

00:30 hodin
nad řekou Vltavou
u mostu T. G. Masaryka

v případě nepřízně počasí se ohňostroj bude konat 1. 1. 2016 od 19:00 hodin

www.mestokralupy.cz ◆ www.kralupskyzpravodaj.cz

Jménem svým i celého zastupitelstva přeji všem občanům hezké a klidné svátky vánoční a veselý, ale bezpečný vstup do roku nového.
Petr Holeček, starosta Kralup n. Vltavou

VÁNOČNÍ TEST

1) Co znamená latinské slovo advent?
- příchod

2) Proč se na svátek sv. Barbory nosívala do stavení větvička z ovocného stromu?
- aby děvčata vyvěštila, zda se příští rok vdají - podle toho, zda větvička vykvetla

3) Proč se věřilo, že hospodyně nesmí vstát od štědrovečerního stolu?
- protože by slepice neseděly na vejcích. Většina vánočních zvyků a pověr se týkala hospodářství - zvířat, polností, ovocných stromů, počasí - lidé se snažili všemožnými úkony zajistit hojnost a zdraví i do dalšího roku.

4) Proč se dříve dávaly ve stavení do oken svíčky?
- aby trefily zpátky ke stolu duše zemřelých předků, dokonce se pro ně i prostíralo ke stolu

5) Jakým skutkem získal sv. Mikuláš pověst o své dobrotivosti?
- svými penězi vykoupil tři dcery jednoho kupce z nevěstince

6) Ze které země pochází zvyk zavěšování větvičky jmelí v místnosti?
- z Anglie - dodnes mnoho rodin věří v jeho kouzelnou moc a málokde chybí o Vánocích zavěšená větvička. Čím více bílých bobulek jmelí má, tím více štěstí na Vás prý v novém roce čeká. Ke snům o jmelí patří i řada výkladů.

7) V jaké přírodní události vlastně tkví prastará podstata oslav vánočních svátků?
- v zimním slunovratu - symbolizuje ho světlo a zapalování svíček

8) Z čeho se skládal tradiční český vánoční pokrm muzika?
- z kousků sušených švestek, jablek, hrušek a meruněk, které se rozvařily a okořenily, přecedily přes pláténko, přidala se lžíce povidel, hrozinky, vlašské ořechy a nastrouhaný perník. Vše se povařilo a muzika se podávala horká na dřevěných miskách. Ještě na počátku 20. století nechyběla na žádném štědrovečerním stole.

9) Co bylo hlavní složkou pučálky - oblíbeného pokrmu z pohanských dob?
- hrách - nabobtnalý se nechal 2 - 3 dny klíčit - pučet, pak se opražil na omastku nebo nasucho a podával se slazený medem, cukrem nebo osolený a opepřený. O Vánocích a Velikonocích (velikonoční pražmo) prodávaly pučálku v Praze v Kotcích tzv. baby Pučálnice.

10) Proč se říká starému českému vánočnímu jídlu černý kuba?
- podle hřibů modráků, které se do kuby přidávají a zbarvují pokrm dočerna

11) Co je to myrha, kterou přinesli tři králové Ježíškovi?
- sušená vonná pryskyřice z myrhovníku

12) Se kterým městem je spojen osud Jana Jakuba Ryby, autora České mše vánoční?
- Rožmitál pod Třemšínem. Jakub Jan Ryba žil v letech 1765 - 1815. Rybova mše je obdobou jesličkové hry přenesená na strukturu mše, zasazená do prostředí českého venkova - a co více - v českém jazyce! Brzy po svém vzniku vzbudila velký ohlas a stala se symbolem českých Vánoc. Rybův život byl pravým opakem této radostné a krásné skladby - po celý život narážel na neporozumění vrchnosti ve své učitelské práci, měl dlouhé spory s místním farářem. Také ho mučila krutá nemoc. Ten osudný den byl zřejmě nevyhnutelný... Neodolal slovům svého oblíbeného Seneky: „Abych dobře umřel, musím umřít rád“ a na okraji lesa nedaleko Rožmitálu si podřezal žíly. Zbylo po něm sedm dětí a manželka Anna.

13) Ve které zemi nosí dárky trpasličí dědeček Jultombe spolu s trpaslíčky Julnissar?
- ve Švédsku. Občas však na sebe vánoční skřítek bere podobu kozla, podle legendy o starém lakomém kozlovi, který odmítl darovat Ježíškovi chlup na teplou přikrývku. Vánoce ve Švédsku jsou oslavami živého světla, elektrické žárovičky se nepoužívají, v každé domácnosti hoří mnoho svíček.

14) Čemu se dříve říkalo calta, štědrovka nebo húska?
- vánočce - vánočky patří mezi nejstarší české obřadní pečivo, kousek se dával dobytku, další kousek se házel do studny, aby měla dobrou vodu a kousek musel dostat i dobrý služebník, ale špatný pán - oheň.

Malé máslovické muzeum másla v Máslovicích srdečně zve na

BETLÉM Z MÁSLA

Betlém z másla je vystaven v muzeu od 29. listopadu 2015 do 31. ledna 2016

V muzeu je ke zhlédnutí kromě stálé expozice i výstava

VÁNOCE PO ANGLICKU

3. díl cyklu Vánoce ve světě

Otevírací doba muzea: so+ne 10–12 a 13–16 h;
mimo tyto dny pouze po předběžné objednávce (min. 10 osob).
Otevírací doba o Vánocích: 21.-31. 12. otevřeno denně 10-12, 13-16 h,
1. 1. otevřeno od 13 do 16 hodin.
Vstupné: základní 30 Kč, senioři, studenti a děti 20 Kč,
rodinná vstupenka (2 dospělí + děti) 80 Kč.

Máslovice jsou 18 km na sever od Prahy. Adresa: Máslovice Pražská 3.
Spojení: Autobusem 374 od metra C Kobylisy. Cesta trvá 30 minut. Autem směr Teplice, Klíčany, Postřižín, vlevo na Máslovice. Vlakem z Masarykova nádraží do Libčic nad Vltavou a přívozem přes řeku, dále 1,2 km do Máslovic.

Další informace na: info@maslovice.cz nebo na tel: 724 191 246, www.maslovice.cz

Motto letošního ročníku Betlémského světla zní:

POKOJ VE MNĚ – POKOJ S TEBOU

Jako každý rok chtějí kralupské skautky ze střediska Střelka přinést všem lidem kolem sebe s malým plamínkem z Betléma i radost z toho, že nejsou sami, že na ně někdo myslí. Připomenout sobě i jiným, že Vánoce nejsou (jen) bohatě prostřený stůl, hromady dárků pod stromečkem či pozlátko vánočních ozdob.

Místa převzetí Betlémského světla:

23. 12. 2015 - 10:00-12:00
nabídneme Betlémské světýlko obyvatelům obou DPS na sídlišti Cukrovar

23. 12. 2015 – 16:00-17:00
v prostoru mezi kostelem a kralupskou radnicí

24. 12. 2015 – 11:00-12:00
u Obecního úřadu v Nelahozevsi

24. 12. 2015 - od 16:00
v kralupském kostele Nanebevzetí Panny Marie a sv. Václava v době konání „půlnoční“ mše svaté (zejména pro děti).

Výjimečně Vám můžeme přinést světýlko i domů (SMS 737 387 122).
Ať už si pro Betlémské světlo přijdete, nebo si ho necháte přinést, mějte, prosím, připravenou svíčku či lampičku, včetně vhodné zástěny.

Přejeme Vám pokojné a radostné prožití vánočních svátků!

Betlémské světlo

VYBRANÉ PROSINCOVÉ AKCE VE VELTRUSÍCH

so 5. 12. – 17:00	Vánoční koncert (zámek)
ne 6. 12. – 15:00	Mikulášská besídka (Hasičský dům)
út 8. 12. – 19:00	RC Havránek: Emoce a potřeby (beseda, klubovna ASPV)
st 9. 12. – 18:00	Cestovatelská beseda: Rumunsko (klubovna ASPV)
st 16. 12. – 18:00	Zasedání zastupitelstva (Hasičský dům)

LEDNOVÝ UNDERGROUND

V sobotu **23. ledna 2016** se do Kralup vrátí Hudební festiválek LU, klubová verze festivalu Lednový underground. Tentokrát budou hudebníci vystupovat v komorních prostorách DS Scéna za KD Vltava.

Příznivci festivalu se mohou těšit na vystoupení skvělého Ondřeje Galušky ze skupiny eggnoise, jména ostatních účinkujících a další informace budou brzy zveřejněny na webu festivalu **www.lukralupy.cz** a na Facebooku.

Výtěžek festiválku bude opět určen na podporu a rozvoj talentu studentů Dvořákova gymnázia a Střední odborné školy ekonomické. Těšíme se na viděnou v lednu!

SOŇA ČERMÁKOVÁ

Od mlýna k Technoparku

Tam, kde dnes stojí moderní budova Vysoké školy chemicko-technologické, tzv. Technopark, býval, jak si ještě všichni pamatujeme, mlýn. Ale ještě před tím, a to již nikdo nepamatuje, zde stával starý selský grunt Šestáků. Patřil této rodině po tři staletí a dědil se z otce na syna.

V nejstarším zápisu z roku 1550 je zaznamenáno, kolik v penězích a kolik v naturáliích musí předat vrchnosti Vávra Šesták ke dni sv. Jiří. Vrchností byl církevní řád křížovníků s červenou hvězdou. Za panování Marie Terezie v roce 1771 dostal šestákovský grunt číslo popisné 7. Číslovací komise se tehdy dostala až k číslu 13. Tolik měly tehdy Kralupy domů. Rod Šestáků se udržel nejdéle ze všech kralupských rodů. Dokonce přežil i třicetiletou válku. Během třicetileté války byla většina kralupských gruntů vypálena, rozbořena a opuštěna. Přežily jen dva grunty - Šestákův a Řepkův. Řepkův grunt stával v místech, kde je dnes Česká spořitelna.

Konec po staletí trvajícímu vlastnictví gruntu č. 7 rodinou Šestáků nastal v roce 1866, kdy statek zakupují František a Anna Durasovi za 14.000 zlatých rakouské měny. Statek byl zbourán a na jeho místě byl v roce 1867 postaven mlýn. Mlynářem se stal Josef Šebek. Ačkoliv přímo podle mlýna tekl potok, nemohl jej využít jako hnací síly pro pohon mlýnské stolice, protože vodní právo bylo vázáno na prastarý mlýn č. 9 v lokalitě Na Hrádku. Nezbylo tedy mlynáři nic jiného, nežli zvolit pro pohon mlýna páru. Vlastní budova mlýna měla obdélníkový tvar, sedlovou střechu a zabírala velkou část dnešní Jodlovy ulice. Kotelna s cihlovým komínem stála na rohu ulice Jodlovy a Žižkovy a navazovala na budovu určenou jako obytný dům rodiny mlynáře.

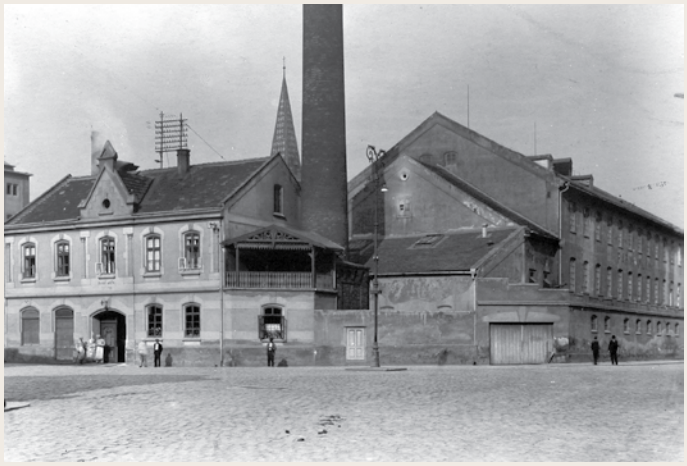

Karsův mlýn v roce 1925

Mlýn v roce 2007

FOTO: ARCHIV AUTORA

Technopark v roce 2015

V poslední třetině 19. století docházelo v Kralupech k nevídanému vzestupu průmyslového podnikání. Podnikatelé zakládali nebo kupovali průmyslové závody v areálu Kralup. Byl mezi nimi i Vilém Karpeles, který v roce 1875 kralupský parní mlýn zakoupil. Karpeles patřil ke kralupské izraelské obci, své židovství však příliš nezdůrazňoval a naopak si své jméno dal změnit na křesťansky lépe znějící příjmení Kars. Tak se později podepisovaly i jeho děti Jiří Kars, Hanuš Kars a Elsa Karsová.

K velkému zklamání Viléma Karse jeho nejstarší syn Jiří neměl v nejmenším úmyslu převzít majetek a stát se mlynářem. Měl umělecké ambice a stal se známým malířem, především v cizině. Když v roce 1927 Vilém Kars zemřel, získali celý majetek dědicové a v roce 1933 jej prodali akciové společnosti „Mlýnské závody Praha“. Společnost starý mlýn přestavěla a dala mlýnu tvar moderní funkcionalistické budovy se silem a vodojemem na vrcholu stavby podle projektu architekta Gustava Fantla.

Mlýn sloužil v této podobě až do roku 2005, kdy byl provoz ukončen. Budovu odkoupilo město a od něj Vysoká škola chemicko-technologická v Praze se záměrem vytvořit zde vědecké pracoviště se zaměřením na materiální výzkum. Během dvou let, od roku 2013 až 2015, byla stavba tzv. Technoparku dokončena a předána slavnostně do provozu 5. června 2015.

ING. JOSEF STUPKA

DÍL ČTRNÁCTÝ - ZÁVĚREČNÝ

Slované (6. - 11. stol. n. l.)

Někdy v 5. stol. n. l. se vydali Slované ze své původní vlasti ležící někde mezi Vislou, Bugem a Dolním Dněprem na cestu. Někteří zamířili na východ, další na jih a také na západ. Právě ti poslední - naši předkové, se dostali přes Polsko a sever Moravy až do našich končin. Nepřišli do pusté, panenské krajiny, ale do země, kterou již tisíce let před nimi obdělávaly generace pravěkých zemědělců. Měli však štěstí, že si nemuseli vstup do země vynucovat zbraní. Přicházeli do krajiny takřka neobydlené. Poslední zbytky germánského kmene Langobardů ji právě opouštěly.

Tak do naší země někdy v druhé polovině 6. stol. přišla první vlna našich předků - Slovanů. Vy starší si možná ještě z dějepisu pamatujete názvy jednotlivých kmenů: Čechové, Lučané, Zličané, Pšované a další. Dnes se historici shodli na tom, že to vše byli příslušníci jednoho kmene, a to kmene Čechů. A výše uvedená jména označovala jen jednotlivá knížata.

Po několika desítkách let sem od jihu přišli další osadníci stejného kmene Čechů. Družiny jednotlivých knížat obsadily na našem dnešním území vhodná teritoria. V naší oblasti to byl knížecí rod Přemyslovců. Území, které z počátku ovládali, zahrnovalo dnešní prostor Prahy, část Mělnicka, Kladenska, Slánska a Benešovska. Postupně na něm jednotlivé rody začaly budovat na příhodných místech své vesnice a připravovat pole. Lidé z knížecí družiny vyhledali vhodný prostor pro vybudování centrálního hradiště, budoucího knížecího sídla. V našem případě to byl dnešní Levý Hradec u Roztok. Praha byla z počátku spíše jen kultovním místem. Postupně pak byla budována další opevněná hradiště. Jedno z nejmohutnějších a nejdůležitějších leží nedaleko. Je jím Budečské hradiště nad dnešními Zákolany. Dále Libušín, Tetín, Stará Boleslav, Mělník a další. Tolik jen stručně na úvod.

Jak to bylo v Kralupech a v našem nejbližším okolí? Podle archeologických nálezů se zdá, že z počátku nebyly zdejší končiny našimi předky příliš osídleny. Nálezy nejstarší slovanské keramiky tzv. pražského typu (6. - 7. stol.) jsou zatím známy pouze ze Všestud. Zde bylo prozkoumáno několik odpadních jam a zbytky asi šesti obytných chat z části zahloubených do země. Další nálezy keramiky z té doby jsou ještě z Vojkovic a Vepřku. Žárové hroby byly nalezeny nám nejblíže až ve Slatině a v Dole u Libčic.

Nádoba pražského typu

Slované u nás až do počátku 9. století spalovali své mrtvé a jejich popel ukládali v nádobě nebo také jen prostě vysypali do jámy v zemi. Někdy nad hrobem také navršili i mohylu. Ty se však u nás, v končinách, kde půda byla po staletí intenzivně zemědělsky obdělávána, nezachovaly.

Další ojedinělé, tentokrát již kostrové hroby z 2. pol. 9. století, jsou z katastrů Zlončic, Hostína, Vepřku, Bukoli, Lešan, Debrna, Úžic.

Co však prostor dnešních Kralup? Dosavadní archeologické nálezy dokládají zdejší slovanské osídlení až od 2. pol. 10. století. Mezi odborníky převládá názor, že vesnice vzniklá v místě dnešních Kralup, byla jednou ze „služebních" vsí při Budečském hradišti. Stopy po slovanské vesnici a pohřebišti se našly na levém břehu Vltavy v prostoru blíže železničnímu mostu, nedaleko prastarého brodu přes Vltavu.

Několik hrobů bylo nalezeno od nádražní budovy směrem ke Kladnu. Slovanské nálezy pokračují i hroby v místě dnešního sídliště Zátiší. Vrátíme-li se zpět do centra, pak jedna odpadní jáma se zlomky slovanské keramiky se našla také v místě bývalého mlýna Svépomoc. Na Hostibejku byl nalezen kostrový hrob „směrem k Mikovicům" a několik střepů s typicky slovanskou výzdobou.

Více nálezů pochází z Lobče, z místa, kde dnes stojí panelový dům. Tady se pravděpodobně rozkládala druhá slovanská vesnice, jak dokládají nálezy několika odpadních jam. V nich byla keramika a kosti zvířat. Nádoba s mincemi knížete Oldřicha byla ukryta v Mikovicích někdy kolem roku 1034.

Na závěr bych se chtěl zmínit o některých zajímavých nálezech. Jsou to především kostrové hroby z pohřebiště v Debrně. Některé z nich byly prozkoumány v roce 1906. Bylo v nich nalezeno větší množství milodarů. Korále z jantarových, skleněných a keramických perel. Stříbrné, cínové, ale i zlaté vlasové ozdoby - záušnice. Ty se našly i v hrobech na dalších katastrech. Nejzajímavější je však nález „kaptorgy", kovové schránky nošené v 9. - 10. století jako součást náhrdelníku.

Zajímavé jsou také hroby z Lešan. Ty byly obloženy kamennými deskami, které nepocházejí přímo z katastru obce a musely být dovezeny odjinud. V hrobech byly i zbytky dřeva z rakví a část jezdecké ostruhy. Zajímavý je také ojedinělý nález původně Velkomoravského „gombíku" z katastru Mlčechvost. Tím si spínali oblečení lidé z vyšší společenské vrstvy. Nejvýznačnější slovanské naleziště v našem okolí je Budečské hradiště.

Čtrnáctým pokračováním končí vyprávění o pravěkém období na Kralupsku. V druhé polovině prvního tisíciletí již našeho letopočtu začíná totiž nová epocha v dějinách naší země – Středověk.

VÁCLAV FENCL

Pozlacené náušnice a gombíky

Za to, co o pravěku víme, vděčíme lidem, kteří tyto předměty v minulosti zachraňovali. A také panu Fenclovi, který nám prostřednictvím tohoto seriálu přiblížil tuto dobu na Kralupsku.

V Městském muzeu Kralupy nad Vltavou je toho k vidění mnohem více, než se vešlo do článků. Nezapomeňte tedy naše muzeum navštívit.

RADKA HOLEŠTOVÁ

Vítejte ve světě CHIC-KE-PA,

značce, která sdružuje ruční výrobky Farní charity Kralupy

Včervnu tohoto roku jsme v Sokolské ulici otevřeli sociální podnik s názvem Šuplík. Dnes můžeme s radostí konstatovat, že Šuplík si našel své plnohodnotné místo v řadě kralupských obchodů s použitým zbožím, a to nejen díky obětavé a týmové práci zaměstnanců charity, ale především díky vám všem, kteří do Šuplíku chodíte nakupovat a přinášíte pro vás nepotřebné věci k dalšímu prodeji.

Dalším souvisejícím projektem je šicí dílna, fungující také v Sokolské ulici, kde vám za příznivé ceny vyrobí textilní dekorace pro váš útulný domov, upraví vaše oděvy, abyste byli „CHIC“, vymění zip nebo třeba zašijí ponožky, zkrátka ušijí za vás vše, na co vy nemáte čas. I zde už máme své stálé zákazníky.

A protože nás ruční práce zkrátka baví, přidali jsme k šicí dílně ještě dílnu KEramickou a PApírenskou. Základem je ruční práce a s ní spojená originalita a jedinečnost každého kusu. Šijeme z bavlny, tiskneme na recyklovaný papír, keramiku tvoříme z přírodních materiálů. Jako vždy, ani zde nezapomínáme na sociální rozměr naší práce a proto společným jmenovatelem všech těchto aktivit je podpora a pomoc potřebným. Zřízením těchto dílem jsme vytvořili pracovní místa pro 7 zaměstnanců, kteří delší dobu nemohli najít práci. V současné době zaměstnáváme tři pracovnice v šicí dílně, tři pracovnice v Šuplíku a jednu pracovnici v keramice.

Navštivte náš e-shop www.chickepa.cz nebo sociální podnik Šuplík v Sokolské ulici a koupí výrobku podpořte ty, kteří usilují o novou šanci pracovat. Umožníte jim tím získat potřebné návyky, zkušenosti, i tolik potřebné sebevědomí, aby mohli dále rozvíjet své pracovní kompetence.

Stánek s výrobky z ručních dílen Farní charity bude možné navštívit 5. prosince na akci CVČ Palouček - viz samostatná pozvánka na straně 8.

Někdy je těžké dostat šanci pracovat, proto přijďte a podpořte ty, kteří o ni usilují.

BARBORA KOVÁŘOVÁ,
FARNÍ CHARITA KRALUPY NAD VLTAVOU

CHIC.KE.PA
KRALUPY NAD VLTAVOU

Výrobky Farní charity v Šuplíku

Potravinová sbírka byla opět výnosná

V sobotu 21. listopadu 2015 proběhl další ročník celorepublikové Národní potravinové sbírky. V našem městě ji organizovala Farní charita Kralupy nad Vltavou. Během soboty věnovali lidé v Kralupech 1.600 kilogramů trvanlivých potravin. Ty budou přednostně využity v zařízeních Farní charity Kralupy nad Vltavou, a to v Azylovém domě sv. Máří Magdalény pro matky s dětmi a v terénním programu.

Poděkování patří všem, kteří do potravinové sbírky přispěli.

RADKA HOLEŠTOVÁ

caritas

MĚSTSKÁ KNIHOVNA KRALUPY NAD VLTAVOU

UPOZORŇUJE ČTENÁŘE NA OMEZENÍ PROVOZU KNIHOVNY PRO VEŘEJNOST

ve čtvrtek 31. prosince 2015:
oddělení pro děti 8:00-11:30
oddělení pro dospělé..... 8:00-11:30
studovna..... 8:00-11:30

V sobotu 2. ledna 2016
bude knihovna zavřena.

Krásné prožití vánočních svátků, v novém roce hodně zdraví, štěstí a pohody přeje všem čtenářům kolektiv pracovnic Městské knihovny Kralupy nad Vltavou

Divadelní abonentky

zima – jaro 2016

Tip na vánoční dárek

CENA ABONENTKY je 1.480,- Kč

A PŘINÁŠÍ TYTO VÝHODY:

- káva, či čaj na divadelním baru zdarma
- vstupenky si kupujete jako první
- nejlepší místa v hledišti
- vybraná sedadla jsou stejná na všechna abonentní představení

PRODEJ ABONENTEK od 1. do 30. prosince 2015

středa 27. ledna – 19:30 hodin
Studio Dva
Patrik Hartl: VYSAVAČ

Jedinečná one man show Boba Klepla v režii Patrika Hartla o zamilovaném uklízeči z nákupního centra. Máte chuť nechat si vysát každodenní starosti z hlavy? Přijďte se podívat na tuto romantickou komedii plnou vtipných eskapád, neuvěřitelných hrdinských kousků, trapných nárazů na držku a snění.

Patrik Hartl, autor hitu Hvězda s Evou Holubovou a režisér nejúspěšnější české one man show Caveman, představuje výjimečný komediální talent Bohumila Klepla v osvěžujícím milostném příběhu, který vás zaručeně příjemně naladí.

Vstupné: 320 Kč / 290 Kč; **abonentní vstupné:** 280 Kč

neděle 10. dubna - 19:00 hodin
Agentura Harlekýn
Fanco D´Alessandro: ŘÍMSKÉ NOCI

Režie: Gregory Abels
Hrají: Simona Stašová a Oldřich Vízner

Poutavý a současně dojemný příběh dvou slavných lidí, italské herečky Anny Magnani a amerického dramatika Tennessee Williamse. Pojednává o jejich dlouhodobém a ryzím přátelství, o jejich láskách, radostech, vrcholech i pádech. Vše zarámováno do padesátých a šedesátých let 20. století.

Během svého pobytu v Římě se Williams konečně setká s herečkou, pro níž touží psát. Prakticky ihned najdou porozumění jeden pro druhého. Uprostřed Říma na terase Anny Magnani si Tennessee přilétává pravidelně načerpat dávku Annina humoru a nezkrotného temperamentu. Tady si nechává pofoukat své bolístky od silné a neporazitelné Anny, tady načerpává inspiraci pro svou další tvorbu a tady se s ní může smát i plakat.

Jedinečné a brilantní herecké výkony Simony Stašové a Oldřicha Víznera, přitažlivý děj plný silných emocí a vášní, smíchu a pláče, velkých zvratů, to všechno jsou „Římské noci“.

Tento pravdivý příběh dvou výsostných umělců a citlivých zranitelných duší vám určitě rozproudí krev v žilách a ještě dlouho po představení bude ve vás žít.

Vstupné: 390 Kč / 360 Kč; **abonentní vstupné:** 360 Kč

pondělí 21. března - 19:30 hodin
Divadlo Na Fidlovačce
Elaine Murphyová: TŘI HOLKY JAKO KVĚT

Režie: Jan Jirků
Hrají: Eliška Balzerová, Iva Pazderková, Marie Doležalová

Láska, sex, narození, smrt a lekce salsy. Tři ženy. Vnučka, matka a babička. Potřeštěná rebelující maturantka, psychicky se hroutící prodavačka z dámského oddělení a penzistka pečující o svého nemocného manžela. S velkou dávkou humoru a sebeironie nám postupně svěřují své malé radosti, velká trápení i svá nejskrytější tajemství.

V autorském debutu irské dramatičky Elaine Murphyové Tři holky jako květ (Little gem) se vzájemně prolínají bravurně napsané monology žen tří generací. Hra měla premiéru v roce 2008 na dublinském Fringe festivalu. V roce 2009 byla tato hra oceněna Společností irských dramatiků a scénáristů jako nejlepší hra roku 2009 a v tom samém roce posbírala autorka i mnoho dalších ocenění.
Divadlo na Fidlovačce tuto celosvětově úspěšnou hru uvádí v české premiéře.
Představení není vhodné pro diváky do 15 let.

Vstupné: 450 Kč / 420 Kč; **abonentní vstupné:** 420 Kč

pondělí 9. května – 19:30 hodin
Divadlo Ungelt
Pierre Palmade a Christophe Duthuron: NA ÚTĚKU

Režie: Ladislav Smoček
Hrají: Jana Štěpánková, Zlata Adamovská

Nezdolnou energií a nadějí nabitá komedie o náhodném setkání dvou obyčejných žen vydávajících se na cestu za svobodou, dobrodružstvím a životem prožitým naplno. Hra se s humorným nadhledem dotýká i témat nelehkých.

Vstupné: 450 Kč / 420 Kč; **abonentní vstupné:** 420 Kč

Abonentky není možné rezervovat! Omezený počet míst.

KD VLTAVA KRALUPY

PROGRAM NA PROSINEC

nám. J. Seiferta 706, 278 01 Kralupy n. V., tel.: 315 727 827, www.kasskralupy.cz
Předprodej otevřen Po-Pá 15.30–20.00 hod., o víkendu a svátcích půl hodiny před začátkem první projekce, kromě těchto dnů: 24. a 25. 12., 31. 12. a 1. 1. 2016. Tel. č. 315 726 101. Rezervace je platná jeden týden, poté jsou vstupenky nabídnuty zpět do prodeje. Platba kreditní kartou i převodem na účet je možná.

1. 12. – úterý **16:30 hodin**

ANDĚLSKO-ČERTOVSKÉ SETKÁNÍ

Z POHÁDKY DO POHÁDKY

Vstupné: děti 65 Kč, dospělí 50 Kč

2. 12. – středa **16:30 hodin**

MIKULÁŠSKÝ ČAJ O PÁTÉ

KOZELKOVA TROJKA

Vánoční setkání při krásné hudbě. Všechny vstupenky jsou slosovatelné.

Vstupné: 50 Kč

3. 12. – čtvrtek **19:30 hodin**

20. COUNTRY SALON S RANGERS BAND

Hostem jubilejního 20. Country salonu - vánočního koncertu - je František Nedvěd, večerem vás provede Petr Salava.

Vstupné: 250 Kč

4. 12. – pátek **20:00 hodin**

TYJÁTJÁTRA 2015

Kočovné divadlo Ad Hoc, Jan Duchek:

ZMRAZOVAČ

Komediální operní drama plné napětí a morálních dilemat je prošpikováno hudebním géniem Verdiho, Pucciniho, Leoncavala, Bizeta a dalších mistrů. Romance a akce, živý orchestr, mrtvé mrtvoly...

Vstupné: 50 Kč

5. 12. – sobota **15:00 hodin**

BLUEGRASS ADVENT

18. ročník festivalu - v pestrém programu vystoupí kapely Red Leaf, Paběrky, Milkeaters, Modrotisk, Bluegrass Friends, Womacklee, Cop, Poutníci a Sunny Side.

Vstupné: 170 Kč v předprodeji; 200 Kč na místě

6. 12. – neděle **17:00 – 21:45 hodin**

VĚNEČEK ZÁKLADNÍCH KURZŮ TANCE

– odpolední kurz. Současně bude probíhat zápis do pokračovacích tanečních kurzů pro mládež. **Vstupné:** 150 Kč

8. 12. – úterý **19:00 hodin**

CESTOVATEL JIŘÍ KOLBABA A EXOTICKÁ DIASHOW

Jeden z nejznámějších českých dobrodruhů, cestovatel Rádia Impuls a viceprezident Českého klubu cestovatelů, Jiří Kolbaba, Vás prostřednictvím svých jedinečných fotografií provede všemi kouty světa s důrazem na unikátní přírodní úkazy, kompozice a roztodivné tváře domorodců s nádechem dobrodružství, poznání, exotiky a tajemna. V celosvětové kampani Keep walking byl Jiří Kolbaba zařazen do elitní skupiny cestovatelů a dobrodruhů. Své originální zážitky z více než 130 navštívených zemí všech šesti kontinentů a pravidelných expedic do nejodlehlejších oblastí světa sděluje posluchačům po celé republice na desítkách přednášek, které ročně uskuteční a také prostřednictvím médií.

Pořad uvedeme v kině Vltava.

Vstupné: 180 Kč

10. 12. – čtvrtek **19:30 hodin**

TANČÍRNA

Slovem provází taneční mistr Jan Kvasnička.

Vstupné: 70 Kč osoba; 120 Kč pár

12. 12. – sobota **16:00 hodin**

OCHUTNÁVKA VÍN S CIMBÁLOVKOU

- v rámci pořadu Vánoční očekávání

Oblíbenou ochutnávku více než 60 moravských i místních přívlastkových vín z Vinotéky Na Františku pana Pagáče jsme propojili s vánočním koncertem. Program Vánočního očekávání najdete v samostatné pozvánce.

Vstupné: 80 Kč

13. 12. – neděle **17:00 – 21:45 hodin**

VĚNEČEK ZÁKLADNÍCH KURZŮ TANCE

– večerní kurz. Současně proběhne zápis do pokračovacích tanečních kurzů pro mládež. **Vstupné:** 150 Kč

14. 12. – pondělí **16:30 hodin**

DIVADÝLKO MRAK: VÁNOČNÍ POHÁDKA ANEB O VÁNOCÍCH A ZAKLETÉ ČEPIČÁŘCE

Z POHÁDKY DO POHÁDKY

Klasický biblický příběh se autorům zdál pro děti velmi těžko srozumitelný. K realizaci představení proto využili základní pohádkový motiv – dobro – zlo a ten převedli mezi nebe a zemi. Pohádka začíná v chaloupce hodné a usměvavé čepičářky Marjánky, která má jeden veliký sen – stát se bohatou princeznou. Ovčák Toník má Marjánku rád, snesl by jí třeba modré z nebe, ale místo dukátů nosí jen červená jablíčka a písničky, ze zlata má jen srdíčko. Celý lidský svět hlídá spokojený Anděl. Jednoho dne se však na zemi zjeví ďábel a svým bohatstvím očaruje Marjánku v zlou a chamtivou. Nešťastnému ovčákovi Toníkovi se zjeví Anděl a poradí, aby odvedl Marjánku do Betléma, protože tam se má narodit král všeho dobra, Ježíšek. Když Marjánka ve chlévě uvidí novorozeně, pochopí, jak ošklivé je být zlým člověkem, prosí Toníka i děti za odpuštění a zlo ztratí svou moc.

Pohádka dětem ukazuje, proč se lidé obdarovávají a proč se mají mít rádi „alespoň“ o Vánocích.

Na závěr představení se ozdobí stromeček, všichni si zazpívají koledy a připomenou vánoční zvyky a obyčeje, v sále se rozhostí kouzlo Vánoc. **Po pohádce vylosujeme vítěze razítkové soutěže.** Ceny do soutěže věnuje Global Kralupy. **Vstupné:** 60 Kč

15. 12. – úterý **19:30 hodin**

ŠVANDOVO DIVADLO, DODO GOMBÁR a kolektiv:

Hřebíčková s Onufrákovou meditují aneb

DĚVKY OD ARBESA

Novou inscenaci režiséra a spoluautora Doda Gombára inspiroval tentokrát nejen smíchovský genius loci, ale především temperament, nápady a také smysl pro humor a sebeironii obou hereček. Ty se tu podobně jako v ringu utkají ve čtyřech různých příbězích, vlastně čtyřech samostatných mini inscenacích, které spojuje jedno – jsou nečekané, drzé, odlehčené, místy i trochu šokující, ale rozhodně plné tvůrčí a ženské energie obou hereček.

Vstupné: 290 Kč;
260 Kč senioři, studenti

LOUTKOVÝ SOUBOR ROLNIČKA

uvede ve středu 16. 12. 2015 od 16:30 a 17:30 hodin pohádku **„O ZAKLETÉ PRINCEZNĚ“,** režie Z. Hrazděrová

Vstupenky koupíte na místě před představením.

PLES V PROSINCI 2015:

11. 12. Ples DG Kralupy

PŘIPRAVUJEME NA LEDEN:

19. 1. Taneční galavečer ZUŠ Kralupy, ZUŠ Velvary a TPS Z. Štarkové
21. 1. Sváťovo dividlo
27. 1. Studio Dva: Vysavač

PODĚKOVÁNÍ

SVATOMARTINSKÁ SLAVNOST

Děkujeme T.J. Sokol Kralupy za poskytnutí hřiště pro pořádání Svatomartinské slavnosti, panu Špelinovi za zapůjčení kostýmů. Současně děkujeme strážníkům Městské policie Kralupy za zajištění bezpečného průchodu městem.

JITKA KOŠŤÁLOVÁ, PRODUKČNÍ KD VLTAVA

PROGRAM DIGITÁLNÍHO KINA VLTAVA

Facebook Kino Vltava

PROSINEC

DOLBY SURROUND 7.1 3D

1.	ÚT	17:00	CELEBRITY S.R.O.		SENIOŘI 60 KČ / 110 KČ
2.	ST	20:00	GANGSTER KA: AFRIČAN		130 KČ
3.	ČT	20:00	V SRDCI MOŘE	PREMIÉRA	110 KČ
4.	PÁ	17:00	HUNGER GAMES: SÍLA VZDORU, 2. ČÁST		120 KČ
		20:00	SPECTRE		120 KČ
5.	SO	14:30	HODNÝ DINOSAURUS 3D		140 KČ / 165 KČ
		17:00	HUSÍ KŮŽE	2D/DAB.	120 KČ
		20:00	VÁNOČNÍ KAMEŇÁK		110 KČ
6.	NE	14:30	HODNÝ DINOSAURUS		105 KČ / 130 KČ
		17:00	MALÝ PRINC		120 KČ
		20:00	V SRDCI MOŘE		110 KČ
			7. 12. - PONDĚLÍ - KINO NEHRAJE		
8.	ÚT	19:00	DIASHOW JIŘÍHO KOLBABY		180 KČ
9.	ST	20:00	BLACK MASS: ŠPINAVÁ HRA		110 KČ
10.	ČT	20:00	MOST ŠPIONŮ		120 KČ
11.	PÁ	17:00	HUSÍ KŮŽE 3D		130 KČ
		20:00	VÁNOČNÍ KAMEŇÁK		110 KČ
12.	SO	14:30	SNOOPY A CHARLIE BROWN. PEANUTS VE FILMU		90 KČ / 115 KČ
		17:00	HUNGER GAMES: SÍLA VZDORU, 2. ČÁST 3D		150 KČ
		20:00	V SRDCI MOŘE		110 KČ
13.	NE	14:30	MALÝ PRINC 3D		130 KČ
		17:00	VÁNOČNÍ KAMEŇÁK		110 KČ
		20:00	MOST ŠPIONŮ		120 KČ
			14. 12. - PONDĚLÍ - KINO NEHRAJE		
15.	ÚT	17:00	U MOŘE		SENIOŘI 60 KČ / 110 KČ
16.	ST	20:00	SPECTRE		120 KČ
17.	ČT	00:01	STAR WARS: SÍLA SE PROBOUZÍ PŮLNOČNÍ PREMIÉRA	2D/TIT.	140 KČ
		20:00	STAR WARS: SÍLA SE PROBOUZÍ	2D/DAB.	130 KČ
18.	PÁ	17:00	STAR WARS: SÍLA SE PROBOUZÍ 3D	/DAB.	160 KČ
		20:00	STAR WARS: SÍLA SE PROBOUZÍ	2D/TIT.	130 KČ
19.	SO	14:30	MALÝ PRINC 3D		130 KČ
		17:00	VÁNOČNÍ KAMEŇÁK		110 KČ
		20:00	STAR WARS: SÍLA SE PROBOUZÍ 3D	/DAB.	160 KČ
20.	NE	14:30	HODNÝ DINOSAURUS		105 KČ / 130 KČ
		17:00	STAR WARS: SÍLA SE PROBOUZÍ	2D/DAB.	130 KČ
		20:00	V SRDCI MOŘE "DÁREČEK ZA MASKU"		110 KČ

GANGSTER KA: AFRIČAN

2015, ČESKO, DRAMA, 12+, 100 min.

Po útěku přímo z rukou policie opouští Kraviec Česko. Začíná nová etapa jeho zločinného života a na povrch vyplouvá veškerý odpad, který po něm zbyl. Káčko se usazuje na Seychelských ostrovech, v rukou má směnku na 80 milionů, která z fleku může položit premiéra i vládu...

HODNÝ DINOSAURUS

2015, USA, ANIMOVANÝ, DABING, 101 min.

Co kdyby asteroid, který jednou provždy změnil život na Zemi, naši planetu minul a obří dinosauři nikdy nevyhynuli? Dobrodružná výprava do světa dinosaurů, kde se Apatosaurus jménem Arlo spřátelí s člověkem...

HUSÍ KŮŽE

2015, USA, KOMEDIE, DABING, 104 min.

Když se Zach Cooper přestěhoval do malého městečka, setkal se s krásnou dívkou Hannou, která žije v sousedním domě. Ta má tajemného otce - autora série bestsellerů s názvem Goosebumps. Ten je vězněm své vlastní představivosti. Příšery, kterými se jeho knihy proslavily, jsou skutečné, a Stine své čtenáře chrání tím, že monstra drží uvězněná ve svých knihách. Ty se ale jednoho dne dostanou na svobodu...

MALÝ PRINC

2015, FRANCIE, ANIMOVANÝ, DABING, 108 min.

Malou holčičku se její maminka snaží připravit na skutečný svět dospělých. Ale její plán naruší dobrosrdečný soused, letec, který holčičce představí neobyčejný svět, jenž mu před dávnou dobou ukázal Malý princ...

MOST ŠPIONŮ

2015, USA, DRAMA, TITULKY, 135 min.

Uplynulo už více než deset let od porážky nacistického Německa a lidstvo teď ohrožuje studená válka. Když v roce 1957 FBI zatkne Rudolfa Abela (Mark Rylance), sovětského špióna, který řídil síť agentů a do Moskvy důmyslným způsobem odesílal kódované zprávy, osloví americká vláda Jamese Donovana (Tom Hanks), uznávaného právníka z Brooklynu, aby se chopil Abelovy obhajoby...

PADESÁTKA

2015, ČESKO, KOMEDIE, 12+, 97 min.

Komedie podle scénáře Petra Kolečka se odehrává v zimě na horách a její děj se točí okolo lidí ze zasněžených hřebenů, běžkařského závodu Tříkrálová padesátka a muže, který se rozhodl poznat svého otce. Hrají: Marek Taclík, Jakub Prachař, Jiří Mádl, Ondřej Pavelka, Oldřich Kaiser a Vojta Kotek, který film i režíroval.

SNOOPY A CHARLIE BROWN. PEANUTS VE FILMU

2015, USA, animovaný, 2D/dab., 3D/dab., 88 min.

Kdo z vás nezná Snoopyho, toho nejlepšího psího kamaráda na světě? A především jediného pejska, který dokáže ze svého páníčka Charlieho Browna udělat největšího hrdinu. A že to není zrovna snadné. Charlie Brown je totiž pro změnu nejslavnější světový outsider, který šéfuje nejhoršímu baseballovému týmu, nedokáže promluvit na svou tajnou lásku Malou Zrzečku a hlavně je to kluk, kterému se i v těch zdánlivě nejméně nebezpečných

VLTAVA
KINO A KULTURNÍ DŮM KRALUPY N. VLT.

Kulturní a společenské středisko v Kralupech nad Vltavou
nám. J. Seiferta 706
278 01 Kralupy nad Vltavou
www.kasskralupy.cz

situacích přihodí vždy něco naprosto tragického, nebo aspoň směšného.

SPECTRE
2015, VELKÁ BRITÁNIE / USA, titulky, 150 min.

James Bond dostane záhadný odkaz z minulosti, který ho přivede na stopu známé zločinecké organizace. Postupně rozplétá složitou pavučinu lží, aby nakonec odhalil děsivou pravdu o SPECTRE.

STAR WARS: SÍLA SE PROBOUZÍ
2015, USA, SCI-FI, 136 min.

Lucasfilm a vizionářský režisér J. J. Abrams spojili síly, aby vás znovu přenesli do předaleké galaxie. Opět se dočkáme známých tváří jako Han Solo, princezna Leia nebo Žvejkal. O slovo se ale hlásí i Temná strana síly, kterou nově vede Kylo Ren, jenž je následovníkem Darth Vadera...

VÁNOČNÍ KAMEŇÁK
2015, ČESKO, KOMEDIE, 15+, 81 min.

Pátý díl úspěšné série opět sleduje neskutečné karamboly kolem starosty Pepana, který tentokrát opravdu nemá klidný adventní čas. Zdá se, že Kameňákov neproslaví, protože nepřející občanští aktivisté zhatili plán postavit obří skokanský můstek na nedaleké hoře Říp. A to si přímluvu obstaral osobně u samotného pana prezidenta!

V SRDCI MOŘE
2015, USA, DRAMA, TITULKY, 12+, 121 min.

Podle románu Bílá velryba - v zimě roku 1820 byla velrybářská loď z Nové Anglie napadena velrybou mamutích rozměrů s obrovskou vytrvalostí a téměř lidskou touhou po odplatě...

21. 12. - PONDĚLÍ - KINO NEHRAJE				
22.	ÚT	20:00	STAR WARS: SÍLA SE PROBOUZÍ 3D /TIT.	160 KČ
23.	ST	20:00	STAR WARS: SÍLA SE PROBOUZÍ 2D/TIT.	130 KČ
24. – 25. 12. - KINO NEHRAJE				
26.	SO	14:30	HODNÝ DINOSAURUS 3D	130 KČ
		17:00	STAR WARS: SÍLA SE PROBOUZÍ 2D/DAB.	130 KČ
		20:00	PADESÁTKA	110 KČ
27.	NE	14:30	MALÝ PRINC	120 KČ
		17:00	STAR WARS: SÍLA SE PROBOUZÍ 3D /DAB.	160 KČ
		20:00	GANGSTER KA: AFRIČAN	130 KČ
28.	PO	14:30	SNOOPY A CHARLIE BROWN. PEANUTS VE FILMU 3D	100 KČ / 120 KČ
		17:00	STAR WARS: SÍLA SE PROBOUZÍ 2D/DAB.	130 KČ
		20:00	VÁNOČNÍ KAMEŇÁK	110 KČ
29.	ÚT	14:30	MALÝ PRINC	120 KČ
		17:00	SPECTRE	120 KČ
		20:00	PADESÁTKA	110 KČ
30.	ST	14:30	HODNÝ DINOSAURUS	100 KČ
		17:00	SNOOPY A CHARLIE BROWN. PEANUTS VE FILMU	90 KČ / 115 KČ
		20:00	STAR WARS: SÍLA SE PROBOUZÍ 3D /TIT.	160 KČ
31. 12. – 1. 1. - KINO NEHRAJE				
2.	SO	20:00	PADESÁTKA	110 KČ
3.	NE	20:00	STAR WARS: SÍLA SE PROBOUZÍ 2D/TIT.	130 KČ

20. 12. 2015 "DÁREČEK ZA MASKU"
STAR WARS: SÍLA SE PROBOUZÍ

3D FILM JE PROMÍTÁN V TROJROZMĚRNÉM PROVEDENÍ

PREMIÉRA

www.kasskralupy.cz
www.kralupskyzpravodaj.cz

Náš profil na Facebooku: Kino Vltava

předprodej: 315 726 101

Pokladna otevřena Po-Pá 15.30–20.00 hod., o víkendu a svátcích půl hodiny před začátkem první projekce, kromě těchto dnů: 24. a 25. 12., 31. 12. a 1. 1. 2016.

Projekce podpořil Státní fond ČR pro rozvoj a podporu české kinematografie.

Změna programu včetně výše vstupného vyhrazena. Podrobné popisky k obsahu filmů najdete na našem webu a Facebooku.

PROSINEC V KINĚ VLTAVA

V prosinci můžete do kina Vltava přijít na dlouho očekávaný nový díl Star Wars. Při této příležitosti jsme pro vás připravili menší akci, která proběhne v neděli 20. 12. v 17:00 hodin, kdy budeme Star Wars: Síla se probouzí promítat ve 2D s dabingem. Každý, kdo na tuto projekci přijde v jakékoliv masce ze světa Star Wars, dostane menší dáreček. Doufáme, že tímto uděláme radost především dětem, které naše kino navštěvují s železnou pravidelností.

Od 10. prosince budete mít možnost zakoupit si voucher k filmu Lída Baarová, který má premiéru již 21. ledna 2016. Voucher bude možné směnit za lístek na libovolné promítání filmu a k tomu ještě dostanete kosmetický dárek jako minulý rok, kdy jsme rozdávali majitelům voucherů dárky k filmu Padesát odstínů šedi. Akce končí 23. 12., takže se jedná o ideální vánoční dárek pro vaše nejbližší. Film Lída Baarová natočil Filip Renč a jedná se o jeden z nejočekávanějších filmů příštího roku.

Závěrem bych rád upozornil především seniory, že se úterní projekce posouvají již na 17. hodinu. Promítání je stále přístupné i všem ostatním, jen se na ně nebude vztahovat seniorská sleva. V prosinci budeme v rámci seniorského kina promítat Celebrity s.r.o. (1. 12.) a nové drama Angeliny Jolie U moře (15. 12.). Těšíme se na Vaši návštěvu!

ONDŘEJ FRANĚK,
PRODUKČNÍ KINA VLTAVA

SOUKROMÁ INZERCE

NABÍZÍM speciálně pedagogické poradenství, doučování dětí s poruchami učení a ADHD. Kralupy a okolí. Kontakt: Mgr. Ivana Trnková, e-mail: **spolekjesterka@gmail.com, www.zsjesterka.cz**

PRONAJMU garáž Na Žebrech, volná ihned, garážová vrata 2,4 x 2,4 m.
Tel.: 777 939 453

PRODÁM VARI SYSTÉM + příslušenství. Motor po GO. Koupeno r. 1997. Přívěsný vozík, kypřič, DAKR, pluh. Od všeho účty + návod. Cena: 35.000 Kč.
Tel.: 777 939 453

PRODÁM štěňata německých ovčáků, bez PP, černá, se znaky typ. REX, očkovaná, odčervená, odběr ihned. **Tel.: 721 000 946, e-mail: x.figurka.x@seznam.cz**

Blíží se Vánoce a doba shánění dárků

Tápete a nevíte, co darovat svým blízkým? Poradíme Vám,

VĚNUJTE PŘEDPLATNÉ KRALUPSKÉHO ZPRAVODAJE.

Roční předplatné stojí 330Kč (včetně DPH a poštovného). Dárkový poukaz (pod stromeček) si můžete vyzvednout v kanceláři KD Vltava, 1. patro, nebo vám jej zašleme poštou, a to nejpozději do 21. 12. 2015 oproti úhradě.

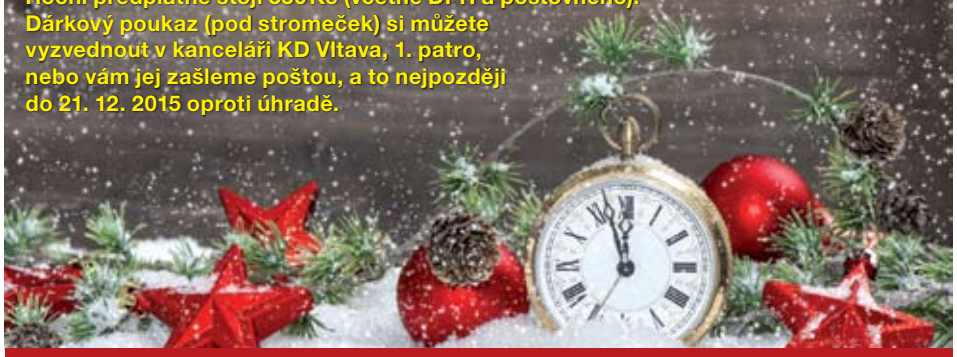

Závazné objednávky zasílejte, prosím, na e-mail: zpravodaj@mestokralupy.cz nebo se zastavte osobně v KD Vltava, Seifertovo náměstí 706.

SERIÁL **KDE SE V KRALUPECH DOBŘE VAŘÍ?**

Těšíte se na další díl nového seriálu, který hodnotí kvalitu kralupských restaurací? Náš degustátor Oskar Suchar ochutnal chutné - i jiné obědy a přichází s informacemi, které možná ještě nemáte!

RESTAURACE U BERÁNKA, *nábřeží J. Holuba - Lobeček*

V dobách dřívějších to prý bývala jedna z mála reprezentativních restaurací ve městě. Před čtyřmi lety se restaurace U Komárků změnila na nynější U Beránka. Menších komárů bychom tu v letním počasí našli u řeky určitě mnoho, beránka jsme venku ani uvnitř restaurace žádného nenašli. Nebo že by šlo o jméno šéfkuchaře?

Krása let osmdesátých je však již trochu zašlá.

Tak jako si občas vylosujeme krátkou sirku, vybral jsem si židli, která se pode mnou (váhově průměrným Oskarem) téměř rozpadla. Dětský koutek tu sice mají, ale „září“ špínou. Zkrátka celý interiér včetně dřevěných obkladů je trochu zamrzlý ve své době.

Ve snaze přebít počáteční dojmy jsme si s kolegy rychle objednali. Číšník byl na první pohled lehce laxní, ale v průběhu oběda se dokázal i hezky usmát, a vše hned vypadalo lépe.

Přišli jsme během Svatomartinského týdne, a tak volba polévky byla snadná – drůbeží kaldoun s knedlíčky (39 Kč). Hustá zadělávaná polévka je nedílnou součástí drůbežích hodů, v tom se U Beránka ale netrefili. Byl to spíše vývar.

Z poledního menu si kolegové vybrali Biftek z vepřového se sázeným vejcem a steakovými brambory (109 Kč). Jak to zní, tak to také chutnalo. Maso bylo měkké a chutné. Těstoviny s kuřecím masem a bazalkovou omáčkou (89 Kč) také nezklamaly, ale ani nepřekvapily.

Nejlépe z hodnocení vyšel nakonec předkrm nabízený v rámci Svatomartinského týdne – Husí játra na cibulce s tousty (69 Kč). I dezert – cheesecake (59 Kč) neboli tvarohový koláč s opravdovou šlehačkou potěšil moje chuťové pohárky.

Toalety by zasloužily renovaci i přesnou navigaci. Oskar básníkem ☺ Pokud najdete na obou dveřích na obyčejném papírku symbol holčičky, máte pocit, že jste naletěli kanadskému žertíku.

Přední část restaurace je kuřácká a zadní nekuřácká. Nejsou však nijak odděleny, takže i v nekuřácké části dosti načichnete.

Stravenkami zde zaplatíte, kartou bohužel ne. Není to v dnešní době téměř nutnost? V neděli a v pondělí je restaurace zavřená.

V létě je příjemné využít venkovního sezení v klidné ulici v blízkosti Vltavy. Potenciál místa u řeky by ale mohl být ještě více využit, prozatím stačí začít proměnou interiéru.

DOBROU CHUŤ VÁM PŘEJE VÁŠ OSKAR SUCHAR

KVALITA POKRMU ★★★

OBSLUHA ★★★

PROSTŘEDÍ ★★

ÚROVEŇ TOALET ★

CELKOVÝ DOJEM ★★½

(maximálně 5 hvězdiček)

Cheesecake

Perníkové latte

Drůbeží kaldoun s knedlíčky

Těstoviny s kuřecím masem a bazalkovou omáčkou

Biftek z vepřového se sázeným vejcem a steakovými brambory

Husí játra na cibulce s tousty

Gratulujeme našim spoluobčanům, kteří oslaví

v prosinci 2015

významná životní jubilea.

90 let **Šetinová Anežka**
Jandová Božena

Přejeme všem jubilantům hodně zdraví, radosti a spokojenosti

Sdružení rodáků a příznivců města

Zveme své členy ve středu **16. 12. 2015 v 15 hodin** do vinárny hotelu Sport na **PŘEDVÁNOČNÍ POSEZENÍ** s pohoštěním a možností si společně zazpívat se Senior minichórem Mgr. Pavla Rynta.

Pro kontrolu evidence všech členů sdružení, včetně těch, kteří neplatí příspěvky pro dosažení vyššího věku, vezměte si s sebou, prosím, členské legitimace. Pokud je postrádáte, budou vám vydány nové. Tím zjistíme, kolik z těchto neplatících se stále cítí být našimi členy.

Přijďte si povídat, sdělit radosti i osvědčené recepty, podělit se o starosti s vymýšlením dárků a o shonu, který je s předvánočním časem vždy spojen. Očekávání a shon jdou ruku v ruce s adventem, Vánoce jsou pak předělem od toho všedního a dávají nám naději, že nám bude po Vánocích líp.

Přejeme požehnané Vánoce, zdravíme a o vaši přízeň stále stojíme.

VÝBOR „RODÁKŮ"

OPUSTILI NÁS

30. 10.	**JANURA** Zdeněk	65 let
31. 10.	**DVOŘÁK** Petr	69 let
8. 11.	**KMEŤ** Ján	67 let
9. 11.	**POKORNÝ** Jaroslav	77 let
9. 11.	**GLADIŠOVÁ** Marie	86 let
12. 11.	**ZÍTKOVÁ** Miluše	74 let
22. 11.	**KOZEL** Jaroslav	85 let
22. 11.	**JAROLÍMKOVÁ** Jana	67 let

Všem pozůstalým vyjadřujeme upřímnou soustrast.

Tuto rubriku zajišťuje Pohřební ústav Jiří Cibulka se souhlasem pozůstalých.

39. sezóna Kruhu přátel Prahy

rok 2015

Občanské sdružení Kruh přátel Prahy zve své členy

na prohlídku **ROŽMBERSKÉHO PALÁCE NA PRAŽSKÉM HRADĚ**

KDY? V sobotu 12. prosince 2015

Rožmberský palác na Pražském hradě byl postaven v letech 1545 až 1574 jako reprezentační sídlo pánů z Rožmberku. V roce 1600 ho získal císař Rudolf II. výměnou za dnešní Schwarzenberský palác na Hradčanském náměstí. V polovině 18. století byl přestaven pro potřeby Ústavu šlechtičen, který zde sídlil do roku 1919. Po zrušení Ústavu šlechtičen užívalo budovu ministerstvo vnitra. Později sloužil administrativě Správy Pražského hradu a Kanceláře prezidenta republiky. V letech 1996 až 2008 byly provedeny rozsáhlé opravy a rekonstrukce budovy paláce a jeho nádvoří, interiéru byla navrácena původní renesanční podoba. Od dubna 2010 je palác přístupný veřejnosti.

FOTO: MILENA VOVSOVÁ

Prohlídka se uskuteční ve dvou skupinách s odjezdy z kralupského nádraží v 8:41 a v 9:41 hodin na Masarykovo nádraží. Odtud budeme pokračovat metrem do stanice Národní třída a tramvají č. 22 do zastávky Pražský hrad. Vstup do Rožmberského paláce je z Jiřské ulice. Zde se také mohou v 9:50 a v 10:50 připojit ostatní.

*Na tuto akci je **nutné se předem zaregistrovat** na tel. č. 607 974 881. V případě většího zájmu budou mít přednost členové KPP.*

Tato vycházka je financována z grantu MěÚ Kralupy nad Vltavou.

Vycházku připravila Ing. Věra Závodská

Informace o členství v KPP je možno získat V ODPOLEDNÍCH HODINÁCH na tel. č. 606 459 970.

Kralupská „stará garda" válí!

Úspěšné členky Senior minichóru

FOTO: RADKA HOLEŠTOVÁ

V úterý 20. října se konal druhý ročník pěvecké soutěže pro seniory „Velvarský tolar". Tuto soutěž pro jednotlivce i skupiny obyvatel či spolupracujících seniorů ze sociálních zařízení celého Středočeského kraje organizuje Domov Velvary, poskytovatel sociálních služeb, ve spolupráci s Krajským úřadem Středočeského kraje.

Kralupské veřejnosti můžeme s radostí oznámit, že v soutěži jednotlivců získala 1. místo paní Anna Plicková (obyvatelka DPS Kralupy n. Vlt.) a 2. místo v soutěži skupin obsadil Senior minichór Kralupy nad Vltavou.

Na tomto úspěchu má podíl dlouhodobá grantová podpora činnosti seniorů od kralupské samosprávy a dobrá spolupráce s ředitelkou sociálních služeb města paní M. Beritovou.

ZA SENIOR MINICHÓR MGR. PAVEL RYNT

DIABETICI DĚKUJÍ za podporu a pomoc

Společenský „Puntíkový“ večer

Svaz diabetiků ČR, územní organizace Kralupy pracuje samostatně od roku 1995. Do té doby byla součástí ÚO Mělník. Staráme se nejen o diabetiky, ale rádi mezi sebou uvítáme i občany, kteří mají o naše akce zájem, přestože diabetici nejsou.

Máme velice dobrou spolupráci s diabetologickou ordinací. Po dobu nemoci paní doktorky Urbanové se o nás opravdu velice ochotně stará sestra Vernerová a moc jí děkujeme.

Naše akce jsou podpořeny grantem od MěÚ Kralupy n. Vlt. Je to pomoc, bez které se neobejdeme. V letošním roce jsme opět pořádali rekondiční pobyt se zdravotním programem v Chlumu u Třeboně, kde se o nás stará setra paní Čermáková. Pořádali jsme výlet do Jindřichova Hradce a Třeboně a společenský „Puntíkový“ večer.

Máme radost ze zrekonstruovaného krytého bazénu, moc se nám líbí nová vířivka. Pracovníci bazénu mají pro nás vždy pochopení, i za jejich ochotu děkujeme.

Všem, kteří nám pomáhají, děkujeme a přejeme nejen diabetikům, ale i občanům Kralup hezké Vánoce a pohodový rok 2016.

VÝBOR ÚO KRALUPY NAD VLTAVOU

Drazí přátelé, členové MKD a jeho příznivci

Autor výšivky J. Veselá

FOTO: P. KOLÁŘ

Pomalu se nám blíží konec roku, dny se rychle krátí, Mikuláš a Vánoce jsou za dveřmi. Připravujeme se na ně všichni, pečeme cukroví, vyrábíme ozdoby a ručními pracemi si zpříjemňujeme dlouhé večery.

Na našich klubových schůzkách již hodnotíme uplynulý rok, který se nám podařil podle našich představ. Můžeme být spokojeni s výlety, vystoupeními našich hostů, s různými besedami a přednáškami, společnými tanečními večery na Uhách, ale i s náhodnými, neformálními schůzkami třeba v hospůdce.

Rádi bychom ještě jednou poděkovali za sponzorské dary od MěÚ Kralupy, pana Dr. Žižky a ostatních, bez kterých bychom mnoho našich akcí nebyli schopni uspořádat.

Závěrem přejeme všem členům Městského klubu důchodců, všem seniorům a příznivcům krásné sváteční dny vánoční, hodně zdraví, spokojenosti a klidu, dětem překrásné dárky a všem radost ve svých rodinách.

S VŘELÝM POZDRAVEM ČLENOVÉ MKD

VZPOMÍNKY

Děkujeme všem přátelům a známým za projevy účasti k úmrtí **MUDr. MARIONA FELIXE**, skvělého manžela, tatínka a dědečka.
Dne 19. 10. 2015 uplynulo již 50 let od úmrtí **MUDr. ZDEŇKA FELIXE**, praktického lékaře z Kralup nad Vltavou. Čest jeho památce.

Dne 1. 12. 2015 uplynulo 5 let, kdy nás navždy opustila naše milovaná maminka **JARMILA MERHAUTOVÁ**. S láskou vzpomínají dcery Anuš a Ivanka s rodinami.

Dne 4. 12. je to již 12 let, kdy zemřel můj milovaný manžel, starostlivý tatínek a dědeček, pan **JOSEF HANZLÍK**. Stále vzpomíná manželka, syn a dcera s rodinami. Prosíme, vzpomeňte s námi. Děkujeme.

Dne 7. 12. si připomeneme 5 let od doby, co nás navždy opustil pan **JOSEF HAVEL**. Všichni, kdo jste ho znali, vzpomeňte si s námi. Manželka Hana, dcera Hana s manželem a vnuci Zdeněk a Josef

Před pěti lety, dne 8. 12. 2010 nás navždy opustil pan **ZBYNĚK CZECHMANN**. Stále vzpomíná dcera Bronislava s rodinou a bratr Miloslav též s rodinou.

Dne 24. 12. 2015 uplyne jeden rok, kdy nás navždy opustil pan **ZDENĚK REICHL.** Kdo jste ho znali, vzpomeňte s námi. S láskou vzpomínají synové Václav a Jan a dcera Olina s rodinami a vnoučaty.

Dne 17. 12. 2012 jsme se s bolestí a úctou rozloučili s panem **JANEM MERHOUTEM**. Jsou tomu již tři roky, ala naše spojení s ním je stále plné lásky, která nikdy neodejde. Děkujeme všem, kteří se připojí k tomuto „mostu“ lásky. Lucie Merhoutová, manželka; Marek Merhout, syn se svou rodinou.

1. ledna 2016 by se naše milovaná maminka a babička, paní **RŮŽENA ŠVIHLÍKOVÁ**, bývalá paní učitelka ve škole v Mikovicích, dožila 90 let. Kdo jste ji znali, vzpomeňte s námi. Děkujeme, dcera RNDr. Růžena Jirková s manželem a vnuk Jakub Dvořáček s rodinou

ZÁPIS DO 1. TŘÍDY

pro školní rok 2016/2017

Ředitelé kralupských základních škol ve spolupráci s Odborem sociálních věcí, školství a kultury Městského úřadu Kralupy nad Vltavou oznamují, že v souladu se zákonem č. 561/2004 Sb., o předškolním, základním, středním, vyšším odborném a jiném vzdělávání, se ve dnech

úterý 26. 1. 2016 a středa 27. 1. 2016 od 14:00 do 17:00 hodin

uskuteční zápisy dětí do 1. tříd základních škol pro školní rok 2016/2017 v těchto školách:

- ZŠ a MŠ Kralupy nad Vltavou, **Třebízského ul. 523**
- ZŠ Václava Havla; **Revoluční ul. 682**
- ZŠ Kralupy nad Vltavou, **Komenského nám. č. 198**
- ZŠ Kralupy nad Vltavou, **ul. Gen. Klapálka 1029**
- ZŠ Kralupy nad Vltavou, **ul. 28. října 182, Mikovice**

Zákonný zástupce je povinen přihlásit dítě ke školní docházce. Zapsány budou děti narozené v období od 1. 9. 2009 do 31. 8. 2010. K zápisu je třeba přinést průkaz totožnosti zákonného zástupce, rodný list dítěte, u cizinců pas s povolením k pobytu a doklad o bydlišti.

KURZ KRESLENÍ PRAVOU MOZKOVOU HEMISFÉROU

Jako dítě jste kreslil/-a rád/-a dnes ve Vás vyvolává čistý bílý list papíru paniku?! Chcete to změnit?

KURZ TUŽKA

Kurzy kreslení pravou mozkovou hemisférou jsou určeny všem, kteří si chtějí vyzkoušet něco nového - i pro naprosté začátečníky, kteří tvrdí, že neumí kreslit. Je i pro ty, kteří si o sobě myslí, že nemají žádný talent, ale i pro ty, kteří se už s kreslením setkali.

PŘED KURZEM

PO KURZU

KURZ PASTELKA

Pastelky mají nejedno kouzlo. Poznáte, jak se při nanášení chová jednotlivá barva a jak namícháte správný odstín, jak budete pastelky vrstvit a překrývat a jak budete rozmývat kresbu akvarelovou pastelkou. Vyzkoušíte všechny jejich možnosti, budete si hrát s barvami.

KDY: termíny najdete na www.slabikarkresleni.cz
KDE: hotel Sport Kralupy nad Vltavou, salonek č. 2, vždy od 9 do 17 hodin

CO S SEBOU? NIC, JEN DOBROU NÁLADU, VŠE POTŘEBNÉ KE KRESLENÍ DOSTANETE

KONTAKT: tel.: 775 685 591, mail: info@slabikarkresleni.cz

PODROBNOSTI A OBJEDNÁVKU NAJDETE NA WWW.SLABIKARKRESLENI.CZ

AZ CENTRUM CENTRUM D8

NETRADIČNÍ MIKULÁŠSKÁ NADÍLKA – čtvrtek 3. 12. od 16:30 hodin

Přijďte s námi prožít krásný zimní podvečer plný zábavy a příjemně se tak naladit na přicházející vánoční svátky

- setkání s Mikulášem, hodným čertíkem a andělem pod širým nebem na zahradě AZ centra
- společné zpívání koled s andělem
- občerstvení pro děti i rodiče

Přihlášení na akci do 1. 12. 2015

Vstupné 130 Kč (v ceně je balíček pro jedno dítě, káva, čaj)

Třebízského 524, 278 01 Kralupy nad Vltavou, tel.: 734 621 386, email: centrumkralupy@email.cz, rezervace: centrumkralupy.webooker.eu,
www.centrumd8.cz, facebook/azcentrum

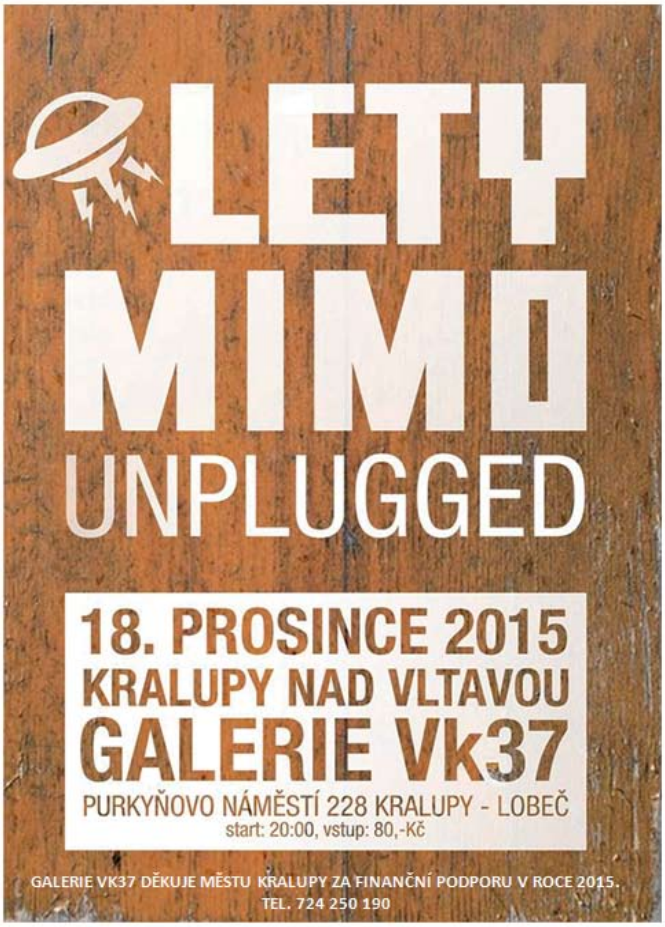

Z LINKY 156

☛ **31. 10. v 15:25 h.** na l. 156 oznámila občanka, že u vchodu do panelového domu v Lobči č. p. 1098 leží mrtvé sele, které vypadlo z 8. patra uvedeného domu od pana Š. Na místo byla vyslána hlídka MP, která na místě zjistila již pouze krvavé stopy. Následně byl proveden pokus o zkontaktování pana Š. s negativním výsledkem, přičemž byla před jeho dveřmi nalezena igelitová taška s mrtvým seletem a vzkazem „leželo před barákem“. Strážníci tašku s uhynulým seletem zajistili. Před výše uvedeným domem byla také zjištěna hlídkou MP ohrada z palet, která dle sdělení svědků patří právě panu Š., určená pro prasata, která doma chová. Celá věc byla postoupena k dalšímu opatření k příslušným odborům při MěÚ Kralupy.

☛ **2. 11. v 09:14 h.** na l. 156 požádalo OO PČR Kralupy o výjezd hlídky MP do ul. Tř. Legií, kde mělo dojít k vloupání do rodinného domu a je zde zapotřebí zajistit místo činu do příjezdu policistů. Na místo byla vyslána hlídka MP, která zjistila, že k vloupání do domu mělo dojít v době 6:00–7:00 h., kdy pan T. spal v 1. podlaží domu. Odcizena byla elektronika a finanční hotovost. Hlídka MP zajistila místo činu a vyčkala s panem T. do příjezdu PČR.

☛ **4. 11. v 20:00 h.** na l. 156 oznámila paní M., že v azylovém domě v ul. Pražská mají opilou klientku, která je velmi agresivní vůči ostatním klientům domu. Na místo byla vyslána hlídka MP, která zjistila paní K., které bylo následně orientačním měřením na přítomnost alkoholu v dechu zjištěno 1,8 promile. Dále bylo zjištěno, že paní K. má u sebe své dvě děti. Na místo byla proto přivolána sociální pracovnice při MěÚ Kralupy, která si obě děti převzala. Agresivita paní K. se stupňovala i vůči zasahujícím strážníkům, a proto byla na místo přivolána hlídka OO PČR Kralupy, která ženu následně převezla na záchytnou stanici.

☛ **6. 11. v 15:00 h.** oznámila na l. 156 paní R., že nalezla u restaurace Modrá pasáž malého chlapce, který je zde sám již několik minut a tvrdí, že jde za tatínkem. Chlapci je něco kolem tří let. Na místo byla vyslána hlídka MP, ale ještě před příjezdem hlídky na místo si chlapce již převzala jeho matka, kterou hlídka MP později kontaktovala na Seifertově náměstí. Matka uvedla, že chlapec odešel, když byli na sídl. Cukrovar na nákupech a měl jít za svým otcem, kterého zřejmě nenašel, a proto došel sám až do Lobečku k zimnímu stadionu. Strážníci o celé události uvědomili příslušný odbor MěÚ Kralupy.

☛ **6. 11. v 19:26 h.** na l. 156 oznámil pan M., že v ul. Dobrovského od domu pana P. je slyšet hrozný křik dítěte. Na místo byla vyslána hlídka MP, která zjistila, že paní H. zavřela svou 10letou dceru na terasu domu jen v tričku. Dále oznamovatel uvedl, že viděl, jak děvčeti někdo hodil deku a slyšel, že tam bude tak dlouho, dokud se neuklidní. Paní H. uvedla, že s dcerou má dlouhodobě problémy, dochází s ní k dětskému psychologovi a dnešního dne se striktně odmítala obléknout do pyžama a jít spát. Z důvodu velkého křiku ji postavila na balkon, aby se vykřičela. Strážníci o celé události uvědomili příslušný odbor MěÚ Kralupy.

☛ **7. 11. v 13:55 h.** na l. 156 oznámila občanka, že v ul. Dr. E. Beneše za domem č. p. 605 někdo kácí vzrostlé stromy. Na místo byla vyslána hlídka MP, která zjistila dva muže z Kralup, kteří ořezali větve vzrostlé břízy a tyto nakládají na zaparkovaný přívěsný vozík. Na dotaz hlídky MP, zda mají platné povolení MěÚ Kralupy, odpověděli, že nemají, protože žádné nepotřebují, neboť tento strom zasadil před lety jejich soused a tudíž se jedná o soukromý majetek. Dále uvedli, že jejich rodinní příslušníci bydlící v domě trpí alergiemi a přesto jim nebylo ze strany MěÚ vydáno povolení ke kácení. Na místě byla provedena fotodokumentace, telefonicky vyrozuměn odbor životního prostředí a celá věc byla postoupena k dalšímu opatření pro podezření ze spáchání přestupku proti majetku a porušení zákona o ochraně přírody a krajiny.

☛ **9. 11. v 09:14 h.** na l. 156 oznámil pan C., že mu někdo v panelovém domě v ul. Dr. E. Beneše do jeho poštovní schránky vhodil nějakou tornu s náboji. Na místo byla ihned vyslána hlídka MP, která zjistila menší tašku, v níž se nacházely pistolové náboje ráže 9 mm a 7.65 mm, z nichž několik jich bylo oblepeno černou lepicí páskou a dále se v tašce nacházely dva průhledné sáčky s neznámou sypkou látkou hnědé barvy a malé granule. Na místo byla ihned přivolána hlídka OO PČR Kralupy, HZS a následně i pyrotechnický výjezd PČR Mělník. Hlídka MP zajišťovala prostor do příjezdu pyrotechnika.

☛ **10. 11. v 07:29 h.** na l. 156 oznámil občan, že jel po silnici směrem od Nelahozevsi, kde mělo dopravní nehodu nějaké vozidlo s vojenskými motivy a jeho řidič ihned poté z místa odjel směrem do Lobečku. Má ale podezření, že řidič je pod vlivem alkoholu, protože po silnici „kličkoval“. Hlídka MP byla ihned vyslána do části Lobečku s tím, že následně bylo vozidlo dle uvedeného popisu zjištěno prostřednictvím kamerového dohlížecího systému na parkovišti u zimního stadionu. Hlídka MP proto byla přesměrována na místo, kde zjistila 61letého řidiče, který uvedl, že se mu při jízdě udělalo nevolno, protože byl na dialýze. Na dotaz strážníků, zda nepotřebuje lékařské ošetření, toto odmítl. Následně byla provedena orientační dechová zkouška na přítomnost alkoholu v dechu s negativním výsledkem. Řidič byl na místě hlídkou poučen, aby v jízdě nepokračoval, dokud mu nebude lépe.

☛ **11. 11. v 19:56 h.** na l. 156 požádalo OO PČR o výjezd hlídky MP do ul. Šafaříkova, kde došlo k dopravní nehodě se zraněním. Na místo byla vyslána hlídka MP, která se zde spojila s RZS. Bylo zjištěno, že došlo k dopravní nehodě osobního vozidla (rozvoz pizzy) a chodce, kdy řidič vozidla z místa nehody ujel. Zraněného muže si převzala RZS, která jej následně převezla do mělnické nemocnice. Celou věc si později převzalo OO PČR Kralupy k dalšímu opatření.

☛ **12. 11. v 00:12 h.** na l. 156 požádala o pomoc paní Š. s tím, že si zabouchla dveře od jejího bytu v ul. Rybova, pro jiné si jede na Uhy, ale v bytě jí hoří na stole svíčka a ona má obavy, aby nezačalo hořet. Na místo byla vyslána hlídka MP, která skrz okno nezjistila prozatím žádné nebezpečí a vyčkala do příjezdu majitelky bytu s náhradními klíči. V 00:32 h. se paní Š. dostavila s klíči, ale zjistila, že zřejmě ponechala jiné klíče v zámku dveří uvnitř. Na místo byl proto přivolán HZS, který se do bytu dostal přes otevřené okno do koupelny. Svíčka byla uhašena a na bytu nevznikla žádná škoda.

VYSVĚTLIVKY:

OO PČR Kralupy – Obvodní oddělení Policie ČR Kralupy nad Vltavou
RZS – Rychlá záchranná služba
MěÚ Kralupy – Městský úřad Kralupy n. Vlt.
MP – městská policie
HZS – Hasičský záchranný sbor

ZPRACOVALA BC. TEREZA DOBROVOLNÁ,
MANAŽER PREVENCE KRIMINALITY,
MĚSTSKÁ POLICIE KRALUPY NAD VLTAVOU

DVOŘÁKOVO GYMNÁZIUM A SOŠE

Třináctý ročník MUSICFESTU rozezněl páteční noc

V pátek 6. listopadu se konal již třináctý ročník multižánrového festivalu Musicfest, který proběhl za podpory města Kralupy nad Vltavou. Hlavní pořadatelkou byla Markéta Hrdinová, která pod křídly Dvořákova gymnázia zajišťuje akci každoročně. Bohatý program nabízel k poslechu několik kapel, místních i z blízkého okolí. Místem konání byl letos Country a music bar Liďák.

FOTO: DAVID ŠÍR

Celý večer odstartoval Vocal Band Markéty Aptové-Hrdinové, vokálně-instrumentální kapela hrající nejen vlastní tvorbu, ale i originálně zaranžované hity české a zahraniční hudební scény ve čtyřhlasých úpravách. Dále na scéně vystoupil soubor studentů Dvořákova gymnázia Sbor DG, který zde jako každoročně zahrál své autorské písničky. Chytlavé texty a skvělé podání zajistily nadšení diváků. Zmíněno bylo také čtvrté CD, které by Sbor DG měl vydat během příštího roku.

Následně pódium ovládla skvěle hrající pražská kapela HighLights, poté Gothigh. Šestičlenná rocková kapela přímo z Kralup hrála na domácí půdě a sklidila veliký úspěch. Důkazem rozličnosti stylů byla další skvělá formace JeBu To s velice temperamentním koncertem, který rozproudil a roztancoval celý sál. Předposlední vystoupila mělnická punková kapela The Oxx, jejíž tři členové udělali pořádnou šou. Podle reakcí diváků si v Kralupech našli spoustu fanoušků.

Nakonec celý večer uzavřela kralupská skupina Restart, která zde za velikého ohlasu publika pokřtila své první album. Celá akce se nesla v příjemném duchu, atmosféra byla úžasná. Byl přislíben 14. ročník, tradice Musicfestu tedy dál pokračuje.

MÁRIA VACKOVÁ, DG KRALUPY

ZUŠ KRALUPY NAD VLTAVOU

Maraton koncertů ZUŠ vrcholí

V závěru roku zažívá naše škola každoroční maraton koncertů a vystoupení. O stěžejních z nich si vás dovoluji informovat. Důležitou změnou je posunutí začátku České mše vánoční ze 17:00 na 18:00 hodin.

1. prosince	17:30	Adventní koncert – kostel Kralupy
8. prosince	17:30	Adventní koncert – muzeum Kralupy
13. prosince	16:00	Vystoupení hudebního oboru – náměstí J. Seiferta
15. prosince	17:30	Vánoční koncert – sál ZUŠ v hotelu Sport
16. prosince	18:00	Vánoční vystoupení LDO – KD Vltava
21. prosince	18:00	J.J.Ryba: Česká mše vánoční – kostel Kralupy
4. ledna 2016	17:00	Tříkrálový koncert – kostel Kralupy

Doufám, že si na některou z našich akcí uděláte čas. Těšíme se na shledanou a přejeme vám vše NEJ do roku 2016!

Za ZUŠ Kralupy nad Vltavou Luboš Harazin

ZŠ KOMENSKÉHO

ZVEME VÁS NA NAŠE PROSINCOVÉ AKCE

Adventní koncert žáků + výstava
17. 12. 2015 (17:00)

Vánoční jarmark
17. 12. 2015 (10:00 - 19:00)

Vánoční hrátky pro I. stupeň
17. 12. 2015 (14:00 - 17:00)

Poděkování

Ráda bych poděkovala zaměstnancům, žákům a ostatním, kteří se podíleli na organizaci Dne otevřených dveří. Naši školu si přišlo prohlédnout přes dvě stě návštěvníků. Mnozí děkovali za příjemně strávené dopoledne a přátelskou atmosféru. Už nyní mohu slíbit, že podobnou akci připravíme i příští rok.

MGR. JIŘINA HEREINOVÁ, ŘEDITELKA ZŠ

FOTO: LENKA ŠAFRATOVÁ

Na ZŠ Komenského funguje žákovský parlament (dříve žákovská rada). Každý rok si žáci 5. - 9. tříd volí své dva zástupce, kteří je zastupují. Hlavní funkcí žákovského parlamentu je zapojení žáků do života školy a umožnění vyslovit názory a náměty týkající se chodu školy. Celý článek o žákovském parlamentu najdete na www.kralupskyzpravodaj.cz.

ZŠ PRAKTICKÁ

Vánoční setkání

Již teď můžeme pozorovat ve svém okolí navozování vánoční atmosféry. Děti naší školy nezůstávají pozadu. V hodinách pracovního vyučování vyrábějí vánoční ozdoby z různých materiálů, adventní věnce, slaměná zvířátka a především začínají s nacvičováním na vánoční besídku. Ta se již tradičně bude konat 22. prosince. Je to jedna z nejoblíbenějších akcí dětí, při které mají možnost se svátečně obléknout, zhlédnout představení ostatních tříd, pochutnat si na vlastnoručně upečeném vánočním pečivu, zazpívat koledy a užít si vánoční atmosféru.

Vánoční besídka je určena nejen pro děti a jejich učitele, ale i pro rodiče a přátele školy, kteří se mohou těšit na různorodá vystoupení. Například na zoubkovou pohádku O princezně Bělince a černokněžníku Kazovi. Co se stane, když černokněžník napadne království? Kdo princezně Bělince pomůže a jak to celé dopadne? To nám zahrají a zazpívají žáci první a druhé třídy. Žáci třetí třídy speciální

FOTO: MGR. ZUZANA HRUBÁ

zatančí na písničku se zimní tématikou a žáci čtvrté třídy přednesou vánoční básně.

Šesťáci připravují operetku O Šípkové Růžence, kterou můžeme dobře znát z oblíbené filmové pohádky Tři bratři. Žáci této třídy již v loňském roce nastudovali pohádku O červené Karkulce, také z výše uvedeného filmu. Jejich vystoupení sklidilo opravdu velký ohlas. Chybět nebude ani vystoupení dívek druhého stupně. Netradičně si dívky připravily taneční vystoupení se stuhami. Neméně lákavý je i zpěv s klavírním doprovodem žáků druhého stupně.

Věříme, že naše besídka bude mít u žáků, jejich rodičů a dalších diváků úspěch a příjemně je naladí na vánoční čas.

BC. MICHAELA OBYTOVÁ HACMACOVÁ

ZŠ A MŠ TŘEBÍZSKÉHO

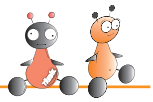

Program adventu

SRDEČNĚ VÁS ZVEME NA TYTO NAŠE TRADIČNÍ AKCE:

3. prosince Besídka pro MŠ od 16.00 hodin
4. prosince Mikuláš mezi námi
10. prosince Projekt Předškoláček od 16.30 do 17.15 na téma „Kouzlo Vánoc“
17. prosince Vánoční besídka aneb Zpívání pod vánočním stromem v 17.00 v aule školy
21. prosince slavnostní otevření učebny chemie, na kterou nám přispěla svým stotisícovým darem Česká rafinérká, a. s. Zmíněná částka byla použita na modernizaci učebny a učebních pomůcek. Čas bude upřesněn na www.skola.trebizskeho.cz v časovém předstihu.
22. prosince Vánoce trochu jinak

Přijďte s námi strávit příjemné chvíle pohody. Těšíme se na vás!

V PROSINCI PRO NAŠE ŽÁKY POŘÁDÁME:

7. - 13. prosince zájezd žáků z 6. - 9. tříd do Anglie v rámci projektu EU „Jazyky – brána do světa“
15. prosince Adventní Drážďany – pro žáky 7. – 9. tříd

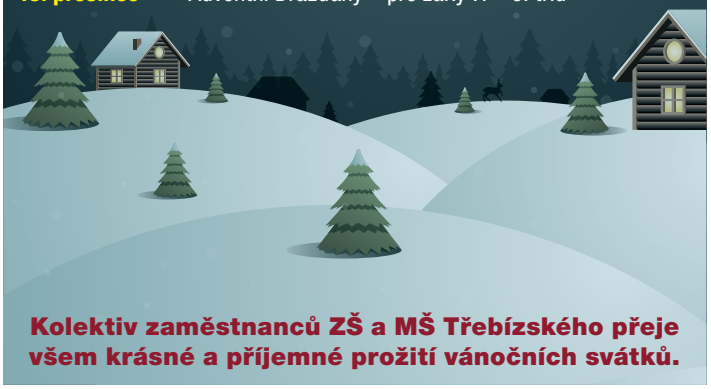

Kolektiv zaměstnanců ZŠ a MŠ Třebízského přeje všem krásné a příjemné prožití vánočních svátků.

Smetanova 168, Kralupy nad Vltavou 278 01, Tel.: 315 722 430, fax: 315 722 236, e-mail: ddmkralupy@seznam.cz

Kancelář - úřední hodiny:
Po 9.00 - 18.00, Út-Čt 9.00 - 17.00
Pá 9.00 - 15.00

www.ddmkralupy.cz

PODKLADY PŘIPRAVILA GABRIELA JUNÁŠKOVÁ

VÁNOČNÍ PRÁZDNINY V DDM

Na 23. 12. a 28. až 31. 12. je připraven příměstský tábor. Začínat bude vždy v 8:00, končit v 15:00 hodin. V rámci jeho programu si děti zahrají hry, budou výtvarně tvořit, podle počasí půjdou na vycházku, budou mít možnost vyrobit si masku a užít si karneval. Cena na jednotlivý den je 120Kč. V ceně je teplý oběd, odměny, vstup do bazénu atd.

Na příměstský tábor je třeba vyplnit přihlášku a zaplatit do 14. 12. 2015.

V případě, že nebude příměstský tábor naplněn, bude Dům dětí a mládeže otevřen dětem pro spontánní hry. Děti si mohou přijít zahrát kulečník, šipky, ping-pong, počítačové hry nebo Kinect, stolní fotbal a jiné deskové hry. K dispozici je také knihovna, která kromě literatury pro děti nabízí celou řadu zajímavých encyklopedií. Vstup volný. Pro děti není zajištěn oběd.

Všem dětem, mládeži a dospělým přeji krásné prožití adventu, radostné a pohodové vánoční svátky, mnoho zdraví, štěstí a úspěchů v novém roce 2016.

MARIE BLAŽKOVÁ,
ŘEDITELKA DDM

Srdečně Vás zveme na tradiční

VÁNOČNÍ VÝSTAVU

7. – 11. 12. 2015

po-čt 9:00-12:00 / 13:00-17:00
pá 9:00-12:00 / 13:00-15:00

1. patro DDM – vstupné dobrovolné!

VÁNOČNÍ PODVEČER

Přijďte načerpat vánoční atmosféru a podívat se, co se naše děti naučily, **17. prosince od 16 hodin** před Dům dětí a mládeže. Těšit se můžete například na taneční vystoupení ZÚ Krůček, Taneční rytmika, Hip Hop a další.

Ze ZUŠ Kralupy nad Vltavou zazpívají koledy žáci Markéty Wagnerové. Na flétny děti zahrají společně se svým panem učitelem Jindřichem Gombošem.

Závěrem bude žonglovat s ohněm Michal Topinka s Los Žonglos.

Budeme rádi, když si přijdete s námi společně zazpívat i vy a odměníte potleskem vystoupení všech účinkujících.

Dům dětí a mládeže Kralupy nad Vltavou si Vás dovoluje srdečně pozvat na

16. REPREZENTAČNÍ PLES DDM

23. ledna 2016 od 20:00 hodin

v hotelu Sport

v Kralupech nad Vltavou.
K tanci a poslechu hraje hudební skupina

„KOSÍ BRATŘI“

pod vedením Jiřího Křováčka.

Bohatá tombola

GLADIATOR TRAINING = zábava, závody, workout, fitness

Rád bych Vám představil náš sportovní klub Gladiator Training. Oficiálně jsme vznikli na podzim tohoto roku a naše tréninky probíhají ve víceúčelové hale u zimního stadionu v Kralupech. Jsme parta nadšenců, která vede tréninky za účelem přípravy našich svěřenců na extrémní překážkové závody typu: Predator Race, Spartan Race, Army Run atd. Zatím jsme jediným klubem ze Středočeského kraje, který má status Predator Workout, neboli klub spolupracující s pořadateli závodu Predator Race, který oficiálně připravuje své členy na Predator Race závody.

Dále se naše tréninky soustředí na přípravu amatérských crossfitových závodů typu Bestie Open. Rádi bychom se v budoucnu účastnili zahraničních překážkových závodů, a proto v příštím roce vyrážíme poprvé do Londýna na extrémní závod Toughest Race.

Tréninky se zaměřují na rozvoj síly, pevnosti, pružnosti, vytrvalosti a kardiovaskulární kondice. Je vhodný pro všechny věkové kategorie, různé tělesné kondice a obě pohlaví. Přijďte si s námi zacvičit každé pondělí, středu, čtvrtek a neděli od 19:00 do haly u zimního stadionu.

LUKÁŠ HAMZA

ROZHOVOR s... Ladislavem Brindzejem, kapitánem A-týmu HK Kralupy

Kralupští hokejisté se drží na prvním místě

Jak jsi spokojený se vstupem týmu do sezóny?
Jsem maximálně spokojen, jsme aktuálně na prvním místě tabulky, což je super. Důležité je ale říci, že ty nejtěžší soupeři nás teprve čekají. Herně je určitě co zlepšovat a na trénincích na tom makáme.

Myslíte již na postup nebo je to ještě předčasné?
Myslet na postup je v tuto chvíli určitě předčasné, ale neskrýváme, že je to náš hlavní cíl. Neschází nám zdravý týmový duch, proto věřím, že se o postup popereme.

V čem vidíš největší přednosti týmu?
Největší přednosti týmu jsou určitě mládí, dravost a dobrá parta. Všichni v týmu se známe řadu let, většina z nás hraje v Kralupech odmala, a to je velmi důležité pro herní pohodu a dobrou náladu v kabině. Věřím, že to není jen můj dojem, ale všichni se těšíme na každý další trénink a zápas, což je vždy hodně důležité.

Klub prošel v posledních letech řadou změn, cítíte tyto změny také v A-týmu?
Určitě, v celém klubu je dobrá nálada a věci se hýbou správným směrem ku prospěchu všech. Spolupráce klape napříč kategoriemi klubu a A-tým je rozhodně jeho součástí. Vedení klubu má za sebou v poslední době velký kus práce a dle mého názoru všichni cítí, že se hokej v Kralupech po letech znovu ubírá tím správným směrem.

Věříš, že bude tento trend pokračovat? Již v minulosti se zdálo, že se klub zvedne, ale vždy se našly nějaké překážky.
Já osobně v pozvednutí pevně věřím. Klub má nyní také díky podpoře města Kralupy, Středočeského kraje i sponzorů úžasné zázemí a podmínky pro děti a mládež a byla by škoda tohoto potenciálu nevyužít.

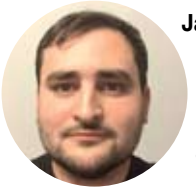
Ladislav Brindzej, HK Kralupy

Jaké utkání vás čeká v nejbližší době?
Zveme všechny na domácí předvánoční utkání v sobotu 5. prosince 2015 proti Sršňům z Kutné Hory a hned následující sobotu 12. prosince na velké regionální derby proti HC Buldoci Neratovice. Přijďte nás povzbudit a užít si krásný sport. Zápasy začínají vždy v 18 hodin.

ROZHOVOR VEDL DAVID BLAHOŠ

Florbalisté zapojili koncepci He-Art do trénování

V Kralupech proběhl druhý seminář školení nové trenérské koncepce, tzv. He-Art, kdy si celý štáb FBC Kralupy osvojil první nástroje a praktiky této nové filozofie trénování. Samotný He-Art představuje trenérský přístup, který je založen na volném rozhodování hráčů. Laicky řečeno, ti si tak sami mohou najít cestu ke splněné té či oné dovednosti tak, jak jim vyhovuje nejvíce. Direktivní styl koučinku je tak upozaděn a nahrává rozvíjení kreativity hráčů. Zároveň se rozvíjí i jejich senzomotorické a psychomotorické dovednosti. Dalo by se také říci, že neustálým tréninkem vzniká návyk na konkrétní danou dovednost, kterou si potom hráč silněji zafixuje.

„Rádi bychom He-Art aplikovali od nejmenších kategorií, přes mladší a starší žáky," odtajnil svůj pohled na věc nový šéftrenér klubu, Vladislav Kučera. „Po delší konzultaci s Jirkou Cimlerem jsme se rozhodli, že starší žáci budou zatím konečnou kategorií, kam až bude He-Art uplatňován", pokračoval dále šéftrenér Kučera. „Na úrovni dorostenců a juniorů je již třeba trénování obohatit o taktické prvky a chtě nechtě se v těchto kategoriích nevyhneme hodnocení, které zkrátka třeba je," odtajnil trenér dorostenecké složky Jirka Cimler. „Ne, že bychom neuplatňovali He-Art mezi dorostem a juniory. Naopak. Jen to zkrátka bude v menším poměru, než v jakém to bude třeba u žákovských či kategorií přípravky a elévů," dodal Cimler.

Mezi klíčově uplatňované věci budou patřit zejména tři body. „Předně to bude chtít vyvarovat se hodnocení, ať už pozitivního, či negativního. Každý hráč je individuum a proto by měl vědět, zdali zápas odehrál naplno či nikoli. Dále nebudeme primárně naše malé florbalisty zatěžovat taktikou. Tím, jak je He-Art interaktivní a kreativní záležitostí a hráči musí na jisté dovednosti přijít sami a sami svou cestu aplikovat, budeme se snažit jim v tom nebránit, ba naopak, podporovat je," uzavírá nejdůležitější teze He-Art školení Kučera.

O tom, jak úspěšná bude nová koncepce, se budeme moci přesvědčit v následujících měsících. Nicméně doufáme v to, že hráči si budou nové tréninky užívat minimálně tak, jako si naši trenéři užívali cvičení pod vedením lektorů He-Art. Tímto jim velmi děkujeme!

FILIP JANOUCH, FBC KRALUPY

DOMÁCÍ VOLEJBAL V PROSINCI 2015

5. 12.	ženy - Příbram	9.00, 13.00
	juniorky - Teplice	11.00, 15.00
6. 12.	ml. žáci čtyřky - Kralupy, Nymburk, Benátky, Kladno, Odolena Voda, Rakovník, Řevnice	10.00
12. 12.	kadetky - Kladno	10.00, 14.00
13. 12.	Vánočka - neregistrovaní	9.00
19. 12.	Vánočka - registrovaní	9.00

Druhé zápasy mohou začínat po dohodě družstev dříve. Není-li uvedeno jinak, hraje se v tělocvičnách ZŠ Gen. Klapálka. Změny vyhrazeny! Žákyně a ženy hrají Krajský přebor, kadetky a juniorky 1. ligu, přípravky turnaje v minivolejbalu.

Aktuální informace: WWW.KRALUPSKEVOLEJBALISTKY.ORG
Kralupský volejbalový rozcestník: WWW.KRALUPYVOLEJBAL.CZ

PŘEJEME VŠEM KRÁSNÉ VÁNOCE A POHODOVÝ ROK 2016

Volejbalový oddíl TJ Kralupy n. Vlt. pořádá

v tělocvičně ZŠ Gen. Klapálka, Kralupy nad Vltavou

34. ročník turnaje smíšených družstev

KRALUPSKÁ VÁNOČKA 2015

13. 12. 2015
– neregistrovaní volejbalisté
19. 12. 2015
– registrovaní hráči

PŘIHLÁŠKY A INFORMACE:
Neregistrovaní - Petr Slapnička, tel.:602 276 601, e-mail: petrsl@email.cz

Registrovaní - Václav Fejt, tel.: 733 540 925, e-mail: fejt@post.cz

Kralupští lezci pokořili skály v italském Arcu

Pět dní v Itálii - sluníčko, povalování, červené víno a dobrá káva.... Co to ale zkusit takhle? Pět dní v Itálii, 5 členů horolezeckého oddílu, 6 navštívených lezeckých sektorů a přes 30 zdolaných cest... a samozřejmě i nějaké to víno a káva.

Zima už téměř řádí, ale trénovat se samo sebou musí. Když tedy lezce začínají studit prsty, musí si najít jiné útočiště. Kralupští lezci si ho našli ve vápencových skalních oblastech okolo půvabného italského městečka Arco a to již v třetím podzimním soustředění. Modravé jezero Lago di Garda, horské cyklostezky, historické budovy, ferraty, olivové háje a nad tím vším se tyčící impozantní hrad ze 7. století. Arco toho má spoustu co nabídnout, ovšem pro tolik krásných skal nám na to nikdy nezbude čas. Lézt, lézt, jíst, lézt a večer si foukat mozoly, to je ta správná dovolená! A další den přesvědčit tělo, že to celé musí absolvovat znova. Jako nejkrásnější suvenýr si každý odvezl o stupeň těžší zdolanou cestu, než měl doposud a motivaci udolat příště ještě těžší!

FOTO: RADEK JÍCHA

David Brys zdolává vápencovou stěnu u italského Arca

ELIŠKA ZÝKOVÁ

Trojboj po dvaceti letech v Kralupech

Předposlední říjnovou sobotu pořádal kralupský oddíl Mistrovství východních Čech v silovém trojboji RAW. Jednalo se o nominační soutěž na Mistrovství ČR pro kategorie open a mládeže. Účast na závodě byla hojná, z přihlášených 94 závodníků jich dorazilo 82 a soutěž se tak protáhla do pozdních nočních hodin. Vyhlášení posledního vítěze proběhlo přesně o půlnoci. Pro organizátory to znamenalo psychicky a fyzicky vysilující maraton, který však byl dle ohlasů zvládnut ke spokojenosti závodníků a plynulosti závodů.

Za kralupský oddíl startovalo 8 borců a v celkovém pořadí dokázali vybojovat 6. místo za oddíl v soutěži. Pro polovinu z nich se jednalo o premiérový závod v trojboji.

V soutěži jednotlivců získali v nejnižší mužské kategorii do 66 kg stříbro Jakub Dušek a bronz Tomáš Nývlt, který je zároveň nejmladším členem kralupského oddílu. V kategorii do 120 kg vybojoval stříbro Petr Klich, který ještě do posledního pokusu v soutěži vedl souboj s Martinem Mošem o každý zapsaný kilogram zdvihnuté váhy. Zároveň Petr vybojoval absolutní 2. místo v Juniorech. Další z nadějných závodníků Pavel Kulka se umístil ve své kategorii na 6. místě (v dorostencích absolutně pátý), Filip Saidl obsadil 7. místo, Pavel Košťál 8., Robin Studen skončil 11. a Tomáš Odstrčilík devatenáctý.

Všichni kralupští závodící mládežníci se se svými výkony nominovali na Mistrovství ČR mládeže, které se bude konat v lednu v Sedlčanech. Již teď nám můžete držet palce, ať přivezeme co nejvíce drahocenných kovů.

Na závěr bych chtěl poděkovat všem, kteří se podíleli na závodech a pomohli nám závod uspořádat: rád bych vyzdvihl členy oddíly a kamarády, město Kralupy nad Vltavou společně s Kralupskou sportovní, firmu Metal Trade Comax, Český svaz silového trojboje a samozřejmě všechny sponzory. Děkujeme a doufejme, že se opět potkáme na nějaké silácké akci v roce 2016.

Zároveň si dovolujeme všem našim sponzorům a fanouškům popřát vše nejlepší do nového roku 2016.

ZDENĚK TUHÁČEK,
PŘEDSEDA SILOVÉHO TROJBOJE TJ KRALUPY

TEXTIL ELEGO Přemyslova 305

Zveme Vás na předvánoční nákupy.

Nabízíme velký výběr dámských a pánských oděvů jak pro volný čas, tak pro společenské události, a také spodní prádlo a doplňky.

- zimní dámské a pánské bundy a kabáty
- dámské a pánské svetry, roláky
- dámské halenky, sukně, šaty, kalhoty, saka a kostýmy
- pánské obleky, samostatná saka a kalhoty
- manšestrové a riflové kalhoty
- košile, mikiny, trička, tílka

Otevírací doba: Po – Pá 8:30-12:00 / 13:00–17:00; So 8:30-11:00
Kromě toho: Stříbrná neděle 13. 12. ..... 9:00-11:00
Zlatá neděle 20. 12. ..... 9:00-11:00
24. – 27. 12. vánoční svátky ..... zavřeno
31. 12. Silvestr 8:30-12:00
1. 1. – 2. 1. 2016 ..... zavřeno
Od 4. 1. běžná otevírací doba.

Hezké prožití vánočních svátků přeje Jadwiga Kirova

Za nejvyšší ceny koupí sběratel obraz (obrazy) – oleje a akvarely Josefa Holuba.

Cena obrazu podle stavu malby, rámu, velikosti a datace vzniku, neplatíte žádné zprostředkovatelské provize. Platba v hotovosti při převzetí obrazu. Vždy zaplatím vyšší cenu než jakékoli starožitnictví či bazar. **Mám také zájem o předměty po legionářích či vojácích 1. republiky, jako šavle, bodáky, opasky, přezky, čepice.**

Volejte v dobrém na 775 392 379

KLOKOČ s.r.o.
realitní a technická kancelář

SPRÁVA A ÚDRŽBA NEMOVITOSTÍ, BYTŮ A NEBYTOVÝCH PROSTOR, PRO BYTOVÁ DRUŽSTVA, SPOLEČENSTVÍ VLASTNÍKŮ JEDNOTEK, MĚSTA A OBCE

www.klokoc.cz, e-mail: info@klokoc.cz
tel./fax: 315 683 189, mobil: 602 274 274
kanceláře: Na Výsluní 1234, 277 11 Neratovice

KD Vltava nabízí: VLTAVA KINO A KULTURNÍ DŮM KRALUPY N. VLT.

- inzerci na vývěsce před kulturním domem
- pronájem sálu, malého sálu, učebny a dalších prostor
- pronájem kinosálu
- kinoreklamu
- výlep plakátů v Kralupech n. Vltavou

Bližší informace získáte v kanceláři KD Vltava, nám. J. Seiferta 706, tel. č. 315 727 827

HLEDÁME POSILU

Asistentka

- angličtina, nebo němčina
- spolehlivost, samostatnost
- poloviční úvazek

LUGI

více na:
www.lugi.cz/cs/zamestnani

Kralupský Zpravodaj

INZERCI OBJEDNÁVEJTE NA E-MAILU

zpravodaj@mestokralupy.cz

M&M REALITY HOLDING

ZÁLEŽÍ JEN NA TOM, JESTLI CHCETE BÝT ÚSPĚŠNÍ...

... s M&M reality Vašich cílů dosáhnete

DO NAŠEHO TÝMU PŘIJMEME REALITNÍ MAKLÉŘE

- PODPORA do začátku až 24 000 Kč
- MAXIMÁLNÍ ohodnocení bez limitů
- JISTOTA, PROSPERITA, BUDOUCNOST
- ŠKOLENÍ, BENEFITY, VZDĚLÁVÁNÍ
- MOTIVACE
- časová FLEXIBILITA

Přidejte se k těm nejlepším!

Váš první krok k úspěchu? OZVĚTE SE NÁM...
☎ 608 125 776 kralupy@mmreality.cz

Jelínek zahradnické centrum

OTEVŘENO:
po-pá 8.00 - 17.30
so-ne 8.00 - 16.00
Štědrý den: 8.00 - 11.30
tel.: 315 781 019

ŘEZANÉ VÁNOČNÍ STROMKY:
* smrk pichlavý
* borovice černá
* jedle kavkazská – cena již od 299,-

DÁLE NABÍZÍME:
* Vánoční stromky v květináčích
* Adventní věnce, vánoční svícny
* Vánoční dekorace, dárky a svíčky
* Vánoční osvětlení
* Vánoční keramiku
* Květiny – brambořiky, vánoční hvězdy aj.
* Dárkové vánoční poukazy
* Víno z Velkých Pavlovic, medovinu
* Vytápěné prostory

Každou adventní neděli dětský program

Ježíšek u nás nakoupí dárky pro celou rodinu

WWW.ZAHRADNICTVI-JELINEK.CZ

NABÍDKA PRO SPOLEČENSTVÍ VLASTNÍKŮ

Stavební bytové družstvo Kralupy nad Vltavou nabízí společenstvím vlastníků bytových jednotek kompletní vedení správy domu.

SBD KRALUPY NAD VLTAVOU

STAVEBNÍ BYTOVÉ DRUŽSTVO KRALUPY NAD VLTAVOU
Štefánikova 720, 278 01 Kralupy nad Vltavou
IČ: 00036013, **www.sbdkralupy.cz**
mail: predseda@sbdkralupy.cz, tel.: +420 315 726 827

Quiet Life

JIŽ OTEVŘENO !!!

Rádi Vás přivítáme v nově otevřeném obchůdku.
Naleznete u nás bio výrobky, zdravou výživu a ekologickou drogerii.
Potraviny pro celiaky, diabetiky, bezmléčné, bezlaktozové.
Adresa: U Cukrovaru 1063, Kralupy n. Vlt
(na rohu u dětského hřiště)
www.quietlife.cz

péče o stromy

- Rizikové kácení nebezpečných stromů
- Odborné řezy a úpravy korun

Provádíme stromolezeckou technikou

Sheba - Petr Šebesta, Kralupy nad Vltavou | tel.: +420 605 977 041, email: info@sheba-strom.cz
www.sheba-strom.cz

Suchá přístrojová pedikúra a manikúra

Ing. Michaela Koušová
ve 2. patře Nemocnice v Kralupech n. Vlt.
Obdarujte své blízké a známé dárkovými poukazy na pedikúru a další služby a zaručeně zabodujete.
Tel.: 732 674 853
Více informací na www.pedikura-kralupy.cz, nebo Facebooku Pedikura Kralupy

NEPŮJČÍ VÁM BANKA?

U NÁS PŮJČKA PRO VŠECHNY NA COKOLIV!

- bez poplatků
- rychlé vyřízení po telefonu
- minimum potřebných dokladů

Kontakt: tel. 775 320 550, e-mail: kralupy@pujcujemevsem.cz

ÚČETNÍ SLUŽBY

Renata Nováková
účetní s dlouholetou praxí, včetně praxe kontrolora FÚ, nabízí zpracování:
› účetnictví
› daňové evidence › mezd
› veškerých daňových přiznání
tel.: 603 816 818
novakova.ucetni@gmail.com
www.ucetni-sluzby.com

LENKA SLABÁ

zlatnické práce na zakázku,
autorský šperk,
opravy, úpravy, výkup zlata

Kralupy nad Vltavou - Mikovice, V Sadech 503,
mobil: 723 220 472, e-mail: slaba.len@gmail.com

SIMPLY CLEVER

ŠKODA

Den co den míjíme tisíce věcí bez povšimnutí. A pak stačí jen jedna a musíme se zastavit. Ukažte i na silnici svůj vytříbený styl, který Vás odlišuje od ostatních. Nová Fabia s možností pořízení jedinečné Záruky Mobility Plus s prodlouženou zárukou na 5 let. **Již od 239 900 Kč** s klimatizací, 6 airbagy a ESC s multikolizní brzdou. Chcete vědět víc? Zeptejte se nás na on-line chatu, zavolejte na Infolinku ŠKODA 800 600 000 nebo nás navštivte a přesvědčte se sami.

mojeskodafabia.cz ŠKODA Finance od ŠkoFINu

Váš autorizovaný prodejce ŠKODA.

AUTO KRALUPY a.s.
V Růžovém údolí 554
278 01 Kralupy n/Vlt.
Tel.: 315 723 056
www.autokralupy.cz

AUTO KRALUPY a.s.

ASPEKT HM
daně - účetnictví - audit

Poskytujeme svým klientům následující služby:

- vedení daňové evidence, účetnictví a mezd včetně účetního poradenství
- zpracování všech typů daňových přiznání včetně daňového poradenství
- zpracování přehledů pro sociální a zdravotní pojištění
- rekonstrukce a revize účetnictví, zastupování při kontrolách na FÚ

Máte-li zájem o naše služby, můžete nás kontaktovat v naší kanceláři na adrese: Palackého nám. 90, Kralupy nebo na tel.: 315 721 436 nebo 777 266 249. Taktéž nás můžete kontaktovat prostřednictvím e-mailu aspekt@aspekt.hm

Těšíme se na naši spolupráci.

www.aspekt.hm

Mgr. Martin ŠTĚPÁN
daňový poradce, auditor

OPTIMI

ZASKLÍVÁNÍ LODŽIÍ A BALKÓNŮ

- originál bezrámový systém OPTIMI – kvadro
- rámový systém GLASA
- záruční – pozáruční servis zaručen

ZÁRUKA 5 LET

sleva v regionu 1.000,- Kč na každé zasklení

Regionální zastoupení:
PAVEL PETŘÍČEK 15 LET V OBORU
tel.: 603 508 372, e-mail: pavel.56@seznam.cz
INDIVIDUÁLNÍ PŘÍSTUP A PORADENSTVÍ

VELKÉ VÁNOČNÍ SLEVY
od 10. 12. 2015
do 23. 12. 2015

1 600 gr 235 Kč ořechový medovník

kakaový medovník 1 600 gr 225 Kč

AKCE na
CHLEBÍČKY
mini ZÁKUSKY

otvírací doba po-pá 9-17; so 10-13; ne 12-18
Ekler s. r. o., provozovna Přemyslova 355

tel. č. pro objednávky
+420 777 547 400

Ruben GROUP

www.ruben-group.cz

HECKL

Přemyslova 153, Kralupy nad Vltavou
prodejna: pondělí - pátek 7 - 18, sobota 8 -17
koupelnové studio: pondělí - pátek 9 - 18, sobota 9 -17

K vánočnímu nákupu stromek zdarma

Od 25. listopadu do 18. prosince k libovolnému nákupu nad 3000 Kč.

Domácí potřeby, nářadí, zahrada, dům, sanita, obklady, dlažby

Prodej vánočních stromků v areálu společnosti HECKL od 11. do 22. prosince 2015

V období vánočních svátků od 23.12. do 6.1. zavřeno.